

ROMANIA
JUDETUL NEAMT
PRIMARIA COMUNEI BICAZ CHEI
COD FISCAL:2614406
Tel/fax:0233255773/0233255712
Email: primaria@primariabicazchei.ro

Nr. 7384 din 27.09.2022



Anunț Achizitie Directa

Execuție lucrări pentru proiectul de investiții: „**Construire garaj utilaje parter și platformă betonată ,comuna Bicaz Chei,județul Neamț**”

Instrucțiuni privind Achiziția Directă

Beneficiar : Comuna Bicaz Chei,județul Neamț

COD CPV: 45210000-2-Lucrări de construcții de clădiri (Rev. 2)

1.NUME,ADRESA ȘI PUNCTE DE CONTACT

COMUNA BICAZ CHEI,CUI:2614406, strada Principală nr.71,Localitatea Bicaz Chei,județul Neamț,Cod NUTS:RO214Neamț, cod poștal:617060, email:primaria@primariabicazchei.ro, tel/fax: +40 233255712

2.OBIECT CONSULTARE

OFERTA DE PREȚ pentru **Execuție lucrări aferente proiectului de investiții: „Construire garaj utilaje parter și platformă betonată ,comuna Bicaz Chei,județul Neamț”**COD CPV: 45210000-2-Lucrări de construcții de clădiri (Rev. 2)

Valoare estimată 339.382,51 lei fara TVA,din care:

EXECUȚIE LUCRĂRI:339.382,51 lei fără TVA, din care:

- 4.1 Construcții și instalații: 339.382,51 lei fără TVA,adică:
- 4.1.1 Platformă betonată =91.491,00 lei fără TVA;
- 4.1.2 Garaje utilaje = 247.891,51 lei fără TVA.

4.Data limită de transmitere a ofertelor:05.10.2022

5.DESCRIEREA CONSULTARE

Execuție lucrări pentru proiectul de investiții: „Construire garaj utilaje parter și platformă betonată ,comuna Bicaz Chei,județul Neamț” conform proiect tehnic.

Construcția are dimensiunile generale în plan de 9,05x12,30 m,cu o formă geometrică regulate și cu o dezvoltare pe vertical în sistem parter.

Construcția propusă spre realizare va avea următoarele funcțiuni:

Parter:-boxă depozitare =32,38 mp;

- Boxă utilaj =32,38 mp;
- Boxă utilaj =32,38 mp

Platforma betonată se va realiza pe o supragfață totală de 500 mp.

6.Criteriul de atribuire: Prețul cel mai scăzut

8.Perioada de valabilitate a ofertelor:30 de zile

9. Durata contractului contractului de execuție : 12 luni

10. CONDIȚII DE PARTICIPARE

10.1.Situația personală a ofertantului:

1.Ofertanții, terții susținători și subcontractanții nu trebuie să se regăsească în situațiile prevăzute la art. 164, 165, 167 din Legea nr. 98/2016 modificată și completată.

Modalitatea de îndeplinire:

Documentele justificative care probează solicitările autorității contractante doar ofertantului clasat pe primul loc în clasamentul intermediar întocmit la finalizarea evaluării ofertelor sunt:

- certificate constatatoare privind lipsa datoriilor restante, cu privire la plata impozitelor, taxelor sau a contribuțiilor la bugetul general consolidat (buget local, buget de stat etc.) la momentul prezentării;
- cazierul judiciar al operatorului economic și al membrilor organului de administrare, de conducere sau de supraveghere al respectivului operator economic, sau a celor ce au putere de reprezentare, de decizie sau de control în cadrul acestuia, așa cum rezultă din certificatul constatator emis de ONRC/actul constitutiv;
- după caz, documente prin care se demonstrează faptul că operatorul economic poate beneficia de derogările prevăzute la art. 166 alin. (2), art. 167 alin. (2), art. 171 din Legea 98/2016 privind achizițiile publice modificată și completată;
- alte documente edificatoare, după caz.

2.Persoanele cu funcție de decizie din cadrul autorității contractante cu privire la organizarea, derularea și finalizarea procedurii de atribuire sunt:

- Oniga Ghiorghe - primar, Oniga Ciprian - viceprimar, Pantir Toderică - secretar, Chindea Gina – consilier contabilitate, Oniga Marcela Virginia - consilier contabilitate și consilierii locali: Barb-Dudan Ionel, Catrinoi Șfarghi Constantin, Chirilă Danie,Dandu Boieriu Maria, Dudan Gheorghe, Ioncica Elena, Ciorbea Vasile,Pantîr Ion, Pîntea Iosif, Fîrțală -Cioncuț Ioan, Blaga Niculina, Butunoi Ioan

10.2 Capacitatea de exercitare a activității profesionale

Operatorii economici care depun ofertă trebuie să dovedească o formă de înregistrare în condițiile legii din țara rezidentă, din care să reiasă că operatorul economic este legal constituit, că nu se află în niciuna din situațiile de anulare a constituirii, precum și faptul că are capacitatea profesională de a realiza activitățile ce fac obiectul contractului de achiziție publică. Cerința se aplică inclusiv pentru subcontractanți și/sau terți susținători dacă este cazul

Modalitatea de îndeplinire:

Documentul justificativ care probează îndeplinirea cerințelor este certificatul constatator emis de ONRC, sau în cazul ofertanților persoane juridice/fizice străine, documentele echivalente emise în țara de rezidență, traduse în limba română.

În situația în care vor fi executate părți din contract de către subcontractanți, dovada înregistrării și corespondența activităților principale/secundare din cadrul acestuia cu obiectul achiziției se va prezenta obligatoriu și de către subcontractanți, pentru partea din contract pe care o vor realiza.

11.Garanția de bună execuție

Cuantumul garanției de bună execuție reprezintă 10% din prețul contractului (fără TVA) și se va constitui în conformitate cu prevederile art. 40 din Anexa la H.G. nr. 395/2016 modificată și completată.

12. INSTRUCȚIUNI PRIVIND OFERTA

A. Modul de prezentare a propunerii tehnice

Propunerea tehnică se va prezenta pe adresa de email: primaria@primariabicazchei.ro respectiv „Documente de calificare și propunere tehnică” și va include:

1) Formularul de Propunere incluzând toate informațiile solicitate;

Ofertanții vor întocmi propunerea tehnică într-o manieră organizată, astfel încât aceasta să asigure posibilitatea verificării în mod facil a corespondenței cu cerințele/specificațiile prevăzute în cadrul prezentei secțiuni, respectiv cu cele prevăzute în cadrul Caietului de sarcini și a documentelor anexate la acesta, care fac parte integrantă din documentația de atribuire.

În acest scop, pornind de la propria expertiză a ofertantului în domeniul contractului ce urmează să fie atribuit și prin raportare la necesitățile, obiectivele și constrângerile autorității contractante, astfel cum au fost acestea descrise în cadrul Caietului de sarcini, propunerea tehnică va cuprinde informații relevante privind abordarea propusă de ofertant pentru execuția contractului.

Propunerea tehnică va cuprinde secțiunile din structura caietului de sarcini, după cum urmează:

1. Prezentarea modului de realizare a lucrărilor prin care ofertantul va demonstra că va executa toate lucrările prevăzute în documentația de atribuire cu respectarea tuturor prevederilor caietului de sarcini;
2. Programul de control al calității;
3. Termenul de garanție acordat pentru lucrările executate;
4. Propuneri privind clauzele contractuale și/sau declarație privind acceptarea clauzelor contractuale (dacă e cazul);
5. Ofertantul va prezenta o declarație pe proprie răspundere a ofertantului din care să rezulte faptul că, la elaborarea ofertei, ofertantul a ținut cont de obligațiile referitoare la condițiile de mediu, sociale și cu privire la relațiile de muncă pe toată durata de îndeplinire a contractului de lucrări care sunt în vigoare în România, precum și că le va respecta în vederea implementării contractului.
6. Informații detaliate privind reglementările care sunt în vigoare la nivel național și se referă la condițiile de muncă și protecția muncii, securității și sănătății în muncă, se pot obține de la Inspekția Muncii sau pe site-ul <http://www.inspectmun.ro/legislatie/legislatie.html>.
7. Informații privind reglementările care sunt în vigoare la nivel național și se referă la condițiile de mediu, se pot obține de la Agenția Națională pentru Protecția Mediului sau de pe site-ul: <http://www.anpm.ro/web/guest/legislatie>.

B. Modul de prezentare a propunerii financiare

Propunerea Financiară va cuprinde prețul total ofertat următoarele documente:

- 1) Formularul de Propunere Financiară (conform formularului pus la dispoziție de autoritatea contractantă), incluzând toate informațiile solicitate;
- 2) Documentele de fundamentare a prețului, dacă este cazul.

Ofertantul va include, în cadrul propunerii financiare, toate și orice costuri legate de:

- toate lucrările stabilite precum și cele implicite ce decurg din executarea contractului în privința construcției, testării și finalizării lucrărilor. Aceasta include toate responsabilitățile constructorului pentru obținerea avizelor, aprobărilor și autorizațiilor, instalațiile de construcție, forța de muncă, supravegherea, materialele, montajul, asigurările, profitul, costuri indirecte, taxe, împreună cu toate riscurile generate, răspunderi și obligații ce decurg din contract;

- protejarea mediului, conform normelor legale, precum și cele legate de refacerea cadrului natural după finalizarea lucrărilor;

- procurarea, transportul, depozitarea și punerea în opera a materialelor și echipamentelor necesare funcționării obiectului contractului, conform cerințelor impuse prin caietul de sarcini.

La elaborarea propunerii financiare, ofertantul va lua în calcul eventualele deduceri, dacă sunt sub efectul unei legi, toate cheltuielile pe care le implică îndeplinirea obligațiilor contractuale, precum și marja de profit.

Propunerea financiară va cuprinde formularul de ofertă care va avea în anexă:

1. Graficul de prețuri

2. Graficul de plăți - defalcate pe activitățile principale/categoriile de lucrări: Construcție, Utilități, Mediu.

C. Modul de prezentare a ofertei

Având în vedere prevederile art. 217 alin. (6) din Legea nr. 98/2016 modificată și completată, operatorul economic trebuie să elaboreze oferta în conformitate cu prevederile din documentația de atribuire și să indice în cuprinsul acesteia, informațiile din cadrul documentelor de calificare, propunerii tehnice și/sau din propunerii financiare care sunt confidentiale, clasificate sau protejate de un drept de proprietate intelectuală.

Ofertanții au obligația de a transmite Formularul de Ofertă, respectiv actul juridic prin care operatorul economic își manifestă voința de a se angaja din punct de vedere juridic în contractul de achiziție publică.

Ofertanții trebuie să transmită Oferta și documentele asociate doar în format electronic, conform instrucțiunilor din prezentul document, pe adresa de email: primaria@primariabicazchei.ro cel târziu la data și ora limită pentru primirea Ofertelor specificate în Anunțul de Achiziție Directă, respectiv 05.10.2022

Riscurile depunerii Ofertei, inclusiv forța majoră, sunt suportate de către Ofertant. Autoritatea contractantă nu va lua în considerare nici o Ofertă întârziată sosită după termenul limită de depunere a Ofertelor, după cum este acesta specificat în Anunțul de Achiziție directă - Data limită de transmitere a ofertelor-05.10.2022

13. Modalitatea de desfășurare:

Ofertele se transmit pe adresa de email: primaria@primariabicazchei.ro a COMUNEI BICAZ CHEI, JUDETUL NEAMT. Termenul limită de transmitere a ofertelor 05.10.2022 pe adresa de email: primaria@primariabicazchei.ro, urmând ca achiziția directă să se desfășoare prin intermediul catalogului SICAP, după acceptarea ofertei de către autoritatea contractantă.

Modele orientative **FORMULARE**

Execuție Lucrări

CUPRINS

- Formular nr. 1 - Garanție de bună execuție
- Formular nr. 2- Scrisoare de înaintare
- Formular nr.3 - Împuternicire
- Formular nr.4 – Formularul de ofertă
- Formular nr.4A-Anexa la Formularul de ofertă
- Formularul nr.5- Declarație privind neîncadrarea în situația unui conflict de interese
- Formularul nr.6- Declarație privind respectarea reglementărilor din domeniul mediului și protecției mediului
- Formularul nr. 7- Declarație privind respectarea reglementărilor din domeniul social și al relațiilor de muncă
- Formularul nr. 8- Declarație cuprinzând informațiile considerate confidențiale
- Formularul nr.9- Declarație privind neîncadrarea în prevederile art. 164 din Legea 98/2016
- Formularul nr. 10- Declarație privind neîncadrarea în prevederile art. 165 din Legea 98/2016
- Formularul nr.11- Declarație privind neîncadrarea în prevederile art. 167 din Legea 98/2016

Formular de garanție de bună execuție

Către:

(se va completa adresa)

Denumirea Contractului: (se va completa cu denumirea obiectivului)

Am fost informați că (numele și adresa Antreprenorului) (numit în continuare „Principal”) este Antreprenorul dumneavoastră pentru acest Contract, pentru care este prevăzut să obțină o garanție de bună execuție.

La cererea Principalului, noi (numele și adresa băncii) _____ ne angajăm prin prezenta în mod condiționat și irevocabil să vă plătim dumneavoastră, Autoritatea Contractanta/Beneficiarul, orice sumă sau sume care nu depășesc în total valoarea de _____ („Valoarea garantată”, adică: _____) la primirea de către noi a cererii dumneavoastră scrise și a declarației dumneavoastră scrise după constatarea culpei „Principalului” care să menționeze următoarele:

- (a) Principalul a încălcat obligația (obligațiile) sa (sale) cu privire la Contract , și
- (b) felul în care Principalul este în culpă.

Orice cerere de plată și declarație trebuie să conțină semnătura directorului dumneavoastră general, care trebuie să fie autenticată de către banca dumneavoastră sau de către un notar public. Cererea și declarația autentificate trebuie să fie primite de către noi, la adresa noastră și anume _____ (adresa băncii emitente a garanției), la data sau înaintea datei de (____ de zile după data estimată de expirare a Perioadei de Notificare a Defectelor pentru Lucrări) _____ („data de expirare”), moment în care această garanție va expira.

Am fost informați că Autoritatea Contractanta/Beneficiarul poate cere Principalului să prelungească valabilitatea acestei garanții dacă Certificatul de Recepție Finală nu a fost emis, potrivit prevederilor Contractului, cu 28 de zile înaintea acestei date de expirare. Ne angajăm să vă plătim valoarea garantată la primirea de către noi, în termenul de 28 de zile, a cererii și a declarației dumneavoastră scrise menționând faptul că Certificatul de Recepție Finală nu a fost emis din motive imputabile Principalului, și că valabilitatea acestei garanții nu a fost prelungită.

Competența sa soluționeze orice dispută izvorâtă în legătura cu prezenta scrisoare de garanție de bună execuție revine instanțelor judecătorești din România.

Data _____

Semnătura (semnături)

_____ [stampila organismului care furnizează garanția]

Operator economic
.....
(denumirea/numele)

Scrisoare de înaintare a ofertei

Către
(denumirea autorității contractante și adresa completă)

Ca urmare a anunțului de participare publicat în SEAP nr
din..... (ziua/luna/anul), privind aplicarea procedurii pentru atribuirea
contractului.....(denumirea
contractului de achiziție publică), noi
(denumirea/numele ofertantului) vă transmitem alăturat următoarele:

1. Coletul sigilat și marcat în mod vizibil, conținând, un original și un număr de
copii:

- a) oferta;
- b) documentele care însoțesc oferta.

2. Persoana de contact (pentru această procedura)

Nume
Adresă
Telefon
Fax
E-mail

Avem speranța că oferta noastră este corespunzătoare și va satisface cerințele.

Data completării

Cu stimă,

Operator economic,
.....
(semnătura autorizată și stampila)

Operator economic

 (denumirea/numele)

Împuternicire

Subscrisa
 (nume/denumire), cu sediul în(adresa operatorului economic),
 înmatriculata la Registrul Comerțului sub nr....., CIF, atribut fiscal
, reprezentată prin, în calitate de,
 împuternicim prin prezenta pe Dl/Dna....., domiciliat în
, identificat cu B.I./C.I. seria, nr., CNP,
 eliberat de, la data de, având funcția de, să ne reprezinte la procedura
 de atribuire(se va completa cu denumirea obiectivului), organizată
 de.....în scopul atribuirii contractului.

În îndeplinirea mandatului său, împuternicitul va avea următoarele drepturi și obligații:

1. Să semneze toate actele și documentele care emană de la subscrisa în legătură cu participarea la prezenta procedură;
2. Să participe în numele subscrisei la procedură și să semneze toate documentele rezultate pe parcursul și/sau în urma desfășurării procedurii.
3. Să răspundă solicitărilor de clarificare formulate de către comisia de evaluare în timpul desfășurării procedurii.
4. Să depună în numele subscrisei contestațiile cu privire la procedură.

Prin prezenta, împuternicitul nostru este pe deplin autorizat să angajeze răspunderea subscrisei cu privire la toate actele și faptele ce decurg din participarea la procedură.

Înțeleg că în cazul în care această declarație nu este conformă cu realitatea sunt pasibil de încălcarea prevederilor legislației penale privind falsul în declarații și sunt de acord cu orice decizie a Autorității Contractante referitoare la excluderea din procedura pentru atribuirea contractelor de achiziție publică.

Denumirea mandantului
 S.C.

reprezentată legal prin _____(Nume, prenume, funcție)

(Specimenul de semnătură al persoanei împuternicite)
 stampila)

.....

(Semnătura autorizată și

Notă: Împuternicirea va fi însoțită de o copie după actul de identitate al persoanei împuternicite (buletin de identitate, carte de identitate, pașaport).

Operator economic

.....
(denumirea/numele)

OFERTĂ

Către
(denumirea autorității contractante și adresa completă)

1. Examinând documentația de atribuire, subsemnații, reprezentanți ai ofertantului (denumirea/numele ofertantului) ne oferim ca, în conformitate cu prevederile și cerințele cuprinse în documentația mai sus menționată, să executăm (denumirea lucrării) pentru suma de, (suma în litere și în cifre, precum și moneda ofertei) plătită după recepția lucrărilor, la care se adaugă TVA în valoare de (suma în litere și în cifre, precum și moneda).

2. Ne angajăm ca, în cazul în care oferta noastră este stabilită câștigătoare, să începem lucrările cât mai curând posibil după primirea ordinului de începere și să terminăm lucrările în conformitate cu graficul de execuție anexat, în (perioada în litere și în cifre).

3. Ne angajăm să menținem aceasta ofertă valabilă pentru o durată de zile, (durata în litere și cifre) respectiv până la data de și ea va rămâne obligatorie pentru noi (ziua/luna/anul) și poate fi acceptată oricând înainte de expirarea perioadei de valabilitate.

4. Am înțeles și consimțim că, în cazul în care oferta noastră este stabilită ca fiind câștigătoare, să constituim garanția de bună execuție în conformitate cu prevederile din documentația de atribuire.

5. Până la încheierea și semnarea contractului de achiziție publică aceasta ofertă, împreună cu comunicarea transmisă de dumneavoastră, prin care oferta noastră este acceptată ca fiind câștigătoare, vor constitui un contract angajant între noi.

6. Înțelegem că nu sunteți obligați să acceptați oferta cu cel mai scăzut preț sau orice ofertă primită.

Data:.....
.....,
(nume, prenume și semnătură),

L.S.

în calitate de legal autorizat să semnez oferta pentru și în numele (denumirea/numele operatorului economic)

OPERATOR ECONOMIC
(denumirea/numele)

ANEXA LA FORMULARUL DE OFERTĂ
Condiții contractuale

1. Valoarea maximă a lucrărilor prestate de subcontractanți(% din prețul total ofertat)-daca este cazul

2. Garanția de bună execuție va fi constituită sub formă: în quantum de: _____ (% din prețul total ofertat)

3. Perioada de garanție de bună execuție: luni
calendaristice

4. Perioada de mobilizare (durata de la data primirii ordinului de începere a lucrărilor până la data începerii execuției) zile
calendaristice

5. Termenul pentru emiterea ordinului de începere a lucrărilor (de la data semnării contractului)

6. Durata de execuție a lucrărilor zile

7. Perioada medie de remediere a defectelor zile
calendaristice

OFERTANT,
.....
(semnătură autorizată)

OPERATOR ECONOMIC
(denumirea/numele)

Declarație privind neîncadrarea în situația unui conflict de interese

Declarație privind neîncadrarea în situațiile prevăzute la Art. 59 și Art. 60 din Legea nr.98/2016 privind achizițiile publice, cu modificările și completările ulterioare

Subsemnatul(a)
(numele), reprezentant legal al

.....
(denumire entitate), în calitate de ofertant /
ofertant asociat / subcontractant / terț susținător la procedura (se menționează
procedura) pentru atribuirea contractului având ca obiect (denumirea
obiectivului și codul CPV), la data de (zi/lună/an), organizată de

.....
(denumirea autorității contractante), declar pe proprie răspundere, sub sancțiunea
falsului în declarații, declar pe propria răspundere că nu mă aflu în conflict de
interese cu autoritatea contractantă

.....
Legea 98/2016 privind achizițiile publice, cu modificările și completările ulterioare
Reguli de evitare a conflictului de interese

“ART. 59

În sensul prezentei legi, prin conflict de interese se înțelege orice situație în care membrii personalului autorității contractante sau ai unui furnizor de servicii de achiziție care acționează în numele autorității contractante, care sunt implicați în desfășurarea procedurii de atribuire sau care pot influența rezultatul acesteia au, în mod direct sau indirect, un interes financiar, economic sau un alt interes personal, care ar putea fi perceput ca element care compromite imparțialitatea ori independența lor în contextul procedurii de atribuire.

ART. 60

(1) Reprezintă situații potențial generatoare de conflict de interese orice situații care ar putea duce la apariția unui conflict de interese în sensul art. 59, cum ar fi următoarele, reglementate cu titlu exemplificativ:

- a) participarea în procesul de verificare/evaluare a solicitărilor de participare/ofertelor a persoanelor care dețin părți sociale, părți de interes, acțiuni din capitalul subscris al unuia dintre ofertanți/candidați, terți susținători sau subcontractanți propuși ori a persoanelor care fac parte din consiliul de administrație/organul de conducere sau de supervizare a unuia dintre ofertanți/candidați, terți susținători ori subcontractanți propuși;
- b) participarea în procesul de verificare/evaluare a solicitărilor de participare/ofertelor a unei persoane care este soț/soție, rudă sau afin, până la gradul al doilea inclusiv, cu persoane care fac parte din consiliul de administrație/organul de conducere sau de supervizare a unuia dintre ofertanți/candidați, terți susținători ori subcontractanți propuși;
- c) participarea în procesul de verificare/evaluare a solicitărilor de participare/ofertelor a unei persoane despre care se constată sau cu privire la care există indicii rezonabile/informații concrete că poate avea, direct ori indirect, un interes personal, financiar, economic sau de altă natură, ori se află într-o altă situație de natură să îi afecteze independența și imparțialitatea pe parcursul procesului de evaluare;

d) situația în care ofertantul individual/ofertantul asociat/candidatul/subcontractantul propus/terțul susținător are drept membri în cadrul consiliului de administrație/organului de conducere sau de supervizare și/sau are acționari ori asociați semnificativi persoane care sunt soț/soție, rudă sau afîn până la gradul al doilea inclusiv ori care se află în relații comerciale cu persoane cu funcții de decizie în cadrul autorității contractante sau al furnizorului de servicii de achiziție implicat în procedura de atribuire;

e) situația în care ofertantul/candidatul a nominalizat printre principalele persoane desemnate pentru executarea contractului persoane care sunt soț/soție, rudă sau afîn până la gradul al doilea inclusiv ori care se află în relații comerciale cu persoane cu funcții de decizie în cadrul autorității contractante sau al furnizorului de servicii de achiziție implicat în procedura de atribuire.

(2) În sensul dispozițiilor alin. (1) lit. D), prin acționar sau asociat semnificativ se înțelege persoana care exercită drepturi aferente unor acțiuni care, cumulate, reprezintă cel puțin 10% din capitalul social sau îi conferă deținătorului cel puțin 10% din totalul drepturilor de vot în adunarea generală.”

Subsemnatul declar că informațiile furnizate sunt complete și corecte în fiecare detaliu și înțeleg că autoritatea contractantă are dreptul de a solicita, în scopul verificării și confirmării declarațiilor orice documente doveditoare de care dispunem.

Totodată, declar ca am luat la cunoștință de prevederile art. 326 «Falsul în Declarații» din Codul Penal referitor la «Declararea necorespunzătoare a adevărului, făcută unei persoane dintre cele prevăzute la Art. 175 sau unei unități în care aceasta își desfășoară activitatea în vederea producerii unei consecințe juridice, pentru sine sau pentru altul, atunci când, potrivit legii ori împrejurărilor, declarația făcută servește pentru producerea acelei consecințe, se pedepsește cu închisoare de la 3 luni la 2 ani sau cu amendă».

Data

.....

Ofertant

.....
reprezentat legal prin (Nume, prenume).....

(Funcție).....

(Semnătura autorizată și ștampila).....

OPERATOR ECONOMIC
(denumirea/numele)

DECLARAȚIE

privind respectarea reglementărilor din domeniul mediului și protecției mediului

Prin această declarație, subsemnatul(a) (nume și prenume în clar a persoanei autorizate) reprezentant legal al

(denumirea.....entității si datele de identificare), participant la procedura de atribuire pentru execuția.....

.....(obiectivul de investiție)

declar pe propria răspundere, sub sancțiunile aplicate faptei de fals și uz de fals în declarații, că vom respecta și implementa execuția lucrărilor cuprinse în ofertă conform reglementarilor stabilite prin legislația adoptată la nivelul Uniunii Europene, legislația națională, prin acorduri colective sau prin tratatele, convențiile și acordurile internaționale în domeniul mediului și protecției mediului.

Totodată, declar că am luat la cunoștință de prevederile Art. 326 «Falsul în Declarații» din Codul Penal referitor la «Declararea necorespunzătoare a adevărului, făcuta unui organ sau instituții de stat ori unei alte unități dintre cele la care se refera Art. 175, în vederea producerii unei consecințe juridice, pentru sine sau pentru altul, atunci când, potrivit legii ori împrejurărilor, declarația făcuta servește pentru producerea acelei consecințe, se pedepsește cu închisoare de la 3 luni la 2 ani sau cu amendă»

Data

Ofertant

reprezentat legal prin.....

(Nume, prenume).....

(Funcție).....

(Semnătura autorizată și ștampila)

OPERATOR ECONOMIC
(denumirea/numele)

DECLARAȚIE

privind respectarea reglementărilor din domeniul social și al relațiilor de muncă

Subsemnatul(a) (nume și prenume în clar a persoanei autorizate), reprezentant al.....denumirea entității si datele de identificare) declar pe

propria răspundere că vom respecta și implementa execuția lucrărilor cuprinse în ofertă conform reglementarilor stabilite prin legislația adoptată la nivelul Uniunii Europene, legislația națională, prin acorduri colective sau prin tratatele, convențiile și acordurile internaționale în domeniul social și al relațiilor de muncă.

De asemenea, declar pe propria răspundere că la elaborarea ofertei am ținut cont de obligațiile referitoare la condițiile de muncă și de protecție a muncii și am inclus costul pentru îndeplinirea acestor obligații.

Totodată, declar că am luat la cunoștință de prevederile Art. 326 «Falsul în Declarații» din Codul Penal referitor la «Declararea necorespunzătoare a adevărului, făcuta unui organ sau instituții de stat ori unei alte unități dintre cele la care se refera Art. 175, în vederea producerii unei consecințe juridice, pentru sine sau pentru altul, atunci când, potrivit legii ori împrejurărilor, declarația făcuta servește pentru producerea acelei consecințe, se pedepsește cu închisoare de la 3 luni la 2 ani sau cu amendă»

Data

Ofertant

Reprezentat legal prin.....

(Nume, prenume).....

(Funcție).....

(Semnătura autorizată și ștampila)

OPERATOR ECONOMIC
(denumirea/numele)

DECLARAȚIE
cuprinzând informațiile considerate confidențiale

Subsemnatul(a) (nume și prenume în clar a persoanei autorizate), reprezentant al (denumirea entității și datele de identificare) declar pe

propria răspundere că pentru lucrarea
„.....”,
următoarele informații cuprinse în propunerea tehnică/propunerea financiară sunt confidențiale:

1.
2.
-

Motivele pentru care considerăm aceste informații confidențiale:

.....
.....

Transmitem atașat dovada care conferă caracterul de confidențialitate informațiilor de mai sus, respectiv:

1.
2.
-

Notă:

Conform Art. 54, alin. (4) din Legea 98/2016, cu modificările și completările ulterioare: „Informațiile indicate de operatorii economici ca fiind confidențiale, inclusiv secrete tehnice sau comerciale și elementele confidențiale ale ofertelor, trebuie să fie însoțite de dovada care le conferă caracterul de confidențialitate, în caz contrar nefiind aplicabile prevederile alin. (1).”.

Data

Ofertant

reprezentat legal prin.....

(Nume, prenume).....

(Funcție).....

(Semnătura autorizată și ștampila)

OPERATOR ECONOMIC

(denumirea/numele)

DECLARAȚIE PRIVIND neincadrarea in prevederile art. 164 din Legea 98/2016

Subsemnatul reprezentant împuternicit al (denumirea si datele de identificare ale operatorului economic) declar că informațiile furnizate sunt complete și

corecte în fiecare detaliu și înțeleg că autoritatea contractantă are dreptul de a solicita, în scopul

verificării și confirmării declarațiilor, orice documente doveditoare de care dispun.

Subsemnatul, reprezentant împuternicit al (denumirea si datele de identificare ale operatorului economic), în calitate de candidat/ ofertant/ ofertant asociat/

terț susținător/ subcontractant al candidatului/ofertantului, la procedura de (se

menționează procedura) pentru atribuirea contractului de achiziție publică având ca obiect

..... (denumirea produsului, serviciului sau lucrării), codul CPV, la data de

..... (zi/luna/an), organizată de (denumirea autorității contractante), declar pe

propria răspundere sub sancțiunea excluderii din procedura de achiziție publică și sub sancțiunile

aplicabile faptei de fals în acte publice, că nu mă aflu în situațiile reglementate la art. 164 din Legea

nr. 98/2016 privind achizițiile publice, respectiv:

Nu am fost condamnat prin hotărâre definitivă a unei instanțe judecătorești, pentru comiterea uneia dintre următoarele infracțiuni:

a) constituirea unui grup infracțional organizat, prevăzută de art. 367 din Legea nr. 286/2009 privind Codul penal, cu modificările și completările ulterioare, sau de dispozițiile corespunzătoare ale legislației penale a statului în care respectivul operator economic a fost condamnat;

b) infracțiuni de corupție, prevăzute de art. 289 - 294 din Legea nr. 286/2009, cu modificările și completările ulterioare, și infracțiuni asimilate infracțiunilor de corupție prevăzute de art. 10 – 13 din Legea nr. 78/2000 pentru prevenirea, descoperirea și sancționarea faptelor de corupție, cu modificările și completările ulterioare, sau de dispozițiile corespunzătoare ale legislației penale a statului în care respectivul operator economic a fost condamnat;

c) infracțiuni împotriva intereselor financiare ale Uniunii Europene, prevăzute de art. 18¹ - 18⁵ din Legea nr. 78/2000, cu modificările și completările ulterioare, sau de dispozițiile corespunzătoare ale legislației penale a statului în care respectivul operator economic a fost condamnat;

d) acte de terorism, prevăzute de art. 32 - 35 și art. 37 - 38 din Legea nr. 535/2004 privind prevenirea și combaterea terorismului, cu modificările și completările ulterioare, sau de dispozițiile corespunzătoare ale legislației penale a statului în care respectivul operator economic a fost condamnat;

e) spălarea banilor, prevăzută de art. 29 din Legea nr. 656/2002 pentru prevenirea și sancționarea spălării banilor, precum și pentru instituirea unor măsuri de prevenire și combatere a finanțării terorismului, republicată, cu modificările ulterioare, sau finanțarea terorismului, prevăzută de art. 36 din Legea nr. 535/2004, cu modificările și completările ulterioare, sau de dispozițiile corespunzătoare ale legislației penale a statului în care respectivul operator economic a fost condamnat;

f) traficul și exploatarea persoanelor vulnerabile, prevăzute de art. 209 - 217 din Legea nr. 286/2009, cu modificările și completările ulterioare, sau de dispozițiile corespunzătoare ale legislației penale a statului în care respectivul operator economic a fost condamnat;

g) fraudă, în sensul articolului 1 din Convenția privind protejarea intereselor financiare ale Comunităților Europene din 27 noiembrie 1995.

(2) Obligația de a exclude din procedura de atribuire un operator economic, în conformitate cu dispozițiile alin. (1), se aplică și în cazul în care persoana condamnată printr-o hotărâre definitivă este membru al organului de administrare al respectivului operator economic sau are putere de reprezentare, de decizie sau de control în cadrul acestuia. Subsemnatul declar că informațiile furnizate sunt complete și corecte în fiecare detaliu și înțeleg sus.

Înteleg că autoritatea contractantă are dreptul de a solicita, în scopul verificării și confirmării declarațiilor, orice documente doveditoare de care dispun.

Declar pe propria răspundere sub sancțiunea excluderii din procedura de achiziție publică și sub sancțiunile aplicabile faptei de fals în acte publice ca în organele de administrare, de conducere sau de supraveghere ale SC.....(denumirea și datele de identificare ale operatorului economic) nu sunt persoane condamnate printr-o hotărâre definitivă pentru infracțiunile menționate mai sus.

Declar pe propria răspundere sub sancțiunea excluderii din procedura de achiziție publică și sub sancțiunile aplicabile faptei de fals în acte publice ca în cadrul SC..... (denumirea și datele de identificare ale operatorului economic) nu sunt persoane condamnate printr-o hotărâre definitivă care să dețină putere de reprezentare, de decizie sau de control pentru infracțiunile menționate mai sus în care această declarație nu este conformă cu realitatea sunt pasibile de încălcarea prevederilor legislației penale privind falsul în declarații.

Totodată, declar că am luat la cunoștință de prevederile art. 326 «Falsul în Declarații» din Codul Penal referitor la «Declarația necorespunzătoare a adevărului, făcută unui organ sau instituții de stat ori unei alte unități dintre cele la care se referă art. 175, în vederea producerii unei consecințe juridice, pentru sine sau pentru altul, atunci când, potrivit legii ori împrejurărilor, declarația făcută servește pentru producerea acelei consecințe, se pedepsește cu închisoare de la 3 luni la 2 ani sau cu amendă».

Data

Ofertant,
Numele și prenumele
.....
(semnătură)

OPERATOR ECONOMIC

(denumirea/numele

- Declarație privind neîncadrarea în situațiile prevăzute la art. 165 din Legea 98/2016 privind

achizițiile publice

Subsemnatul reprezentant împuternicit al (denumirea și datele de identificare ale operatorului economic) declar că informațiile furnizate sunt complete și corecte în fiecare detaliu și înțeleg că autoritatea contractantă are dreptul de a solicita, în scopul verificării și confirmării declarațiilor, orice documente doveditoare de care dispun.

Subsemnatul, reprezentant împuternicit al (denumirea și datele de identificare ale operatorului economic), în calitate de candidat/ ofertant/ ofertant asociat/ terț susținător/subcontractant al candidatului/ofertantului, la procedura de (se menționează procedura) pentru atribuirea contractului de achiziție publică având ca obiect (denumirea produsului, serviciului sau lucrării), codul CPV, la data de (zi/luna/an), organizată de (denumirea autorității contractante), declar pe propria răspundere sub sancțiunea excluderii din procedura de achiziție publică și sub sancțiunile aplicabile faptei de fals în acte publice, că nu mă aflu în situațiile reglementate la art. 165 din Legea nr. 98/2016 privind achizițiile publice respectiv nu mă aflu în situația de a-mi fi încălcat obligațiile privind plata impozitelor, taxelor sau a contribuțiilor la bugetul general consolidat, iar acest lucru sa fi fost stabilit printr-o hotărâre judecătorească sau decizie administrativă cu caracter definitiv și obligatoriu în conformitate cu legea statului în care rin calitate de operator economic sunt înființat.

Declar pe propria răspundere sub sancțiunea excluderii din procedura de achiziție publică și sub sancțiunile aplicabile faptei de fals în acte publice ca în organele de administrare, de conducere sau de supraveghere ale SC.....(denumirea și datele de identificare ale operatorului economic) nu sunt persoane condamnate printr-o hotărâre definitivă pentru infracțiunile menționate mai sus

Declar pe propria răspundere sub sancțiunea excluderii din procedura de achiziție publică și sub sancțiunile aplicabile faptei de fals în acte publice ca în cadrul SC..... (denumirea și datele de identificare ale operatorului economic) nu sunt persoane condamnate printr-o hotărâre definitivă care sa detine putere de reprezentare, de decizie sau de control pentru infracțiunile menționate mai sus

Înteleg că în cazul în care această declarație nu este conformă cu realitatea sunt pasibil de încălcarea prevederilor legislației penale privind falsul în declarații.

Totodată, declar ca am luat la cunoștința de prevederile art. 326 « Falsul în Declarații » din Codul Penal referitor la « Declararea necorespunzătoare a adevărului, făcuta unui organ sau instituții de stat ori unei alte unități dintre cele la care se refera art. 175, în vederea producerii unei consecințe juridice, pentru sine sau pentru altul, atunci când, potrivit legii ori împrejurărilor, declarația făcuta servește pentru producerea acelei consecințe, se pedepsește cu închisoare de la 3 luni la 2 ani sau cu amenda »

Data

Ofertant,

Numele și prenumele

..... (semnătură)

1 Operatorul economic nu este exclus din procedura de atribuire dacă:

- anterior deciziei de excludere, își îndeplinește obligațiile prin plata impozitelor, taxelor sau contribuțiilor la bugetul general consolidat datorate ori prin alte modalități de stingere a acestora sau beneficiază, în condițiile legii, de eșalonarea acestora ori de alte facilități în vederea plății acestora, inclusiv, după caz, a eventualelor dobânzi ori penalități de întârziere acumulate sau a amenzilor

- când cuantumul impozitelor, taxelor și contribuțiilor la bugetul general consolidat datorate și restante, îndeplinește una din următoarele condiții: a) este mai mic de 10.000 lei; b) este mai mare de 10.000 lei și mai mic de 5% din totalul impozitelor, taxelor și contribuțiilor datorate de operatorul economic la cea mai recentă dată scadentă a acestora.

OPERATOR ECONOMIC

(denumirea/numele)

DECLARATIE PRIVIND NEINCADRAREA IN PREVEDERILE
de la art. 167 din Legea 98/2016

Subsemnatul(a)....., reprezentant al
.....(denumirea operatorului economic/asociat/subcontractant), participant in
calitate de ofertant la procedura de achizitie publica „.....” avand ca obiect:
„.....”,
cod CPV:, criteriu de atribuire
„.....”, organizată de,

declar in numele ofertantului, sub sancțiunea falsului în declarații, ca NU ne aflam in
nici una dintre situațiile menționate in cadrul articolului 167 din Legea 98/2016:

a) a încălcat obligațiile stabilite potrivit art. 51, iar autoritatea contractantă poate
demonstra acest lucru prin orice mijloc de probă adecvat, cum ar fi decizii ale autorităților
competente prin care se constată încălcarea acestor obligații;

b) se află în procedura insolvenței sau în lichidare, în supraveghere judiciară sau în
încetarea activității;

c) a comis o abatere profesională gravă care îi pune în discuție integritatea, iar
autoritatea contractantă poate demonstra acest lucru prin orice mijloc de probă adecvat, cum
ar fi o decizie a unei instanțe judecătorești sau a unei autorități administrative;

d) autoritatea contractantă are suficiente indicii rezonabile/informații concrete pentru a
considera că operatorul economic a încheiat cu alți operatori economici acorduri care vizează
denaturarea concurenței în cadrul sau în legătură cu procedura în cauză;

e) se află într-o situație de conflict de interese în cadrul sau în legătură cu procedura în
cauză, iar această situație nu poate fi remediată în mod efectiv prin alte măsuri mai puțin
severe;

f) participarea anterioară a operatorului economic la pregătirea procedurii de atribuire
a condus la o distorsionare a concurenței, iar această situație nu poate fi remediată prin alte
măsuri mai puțin severe;

g) operatorul economic și-a încălcat în mod grav sau repetat obligațiile principale ce-i
reveneau în cadrul unui contract de achiziții publice, al unui contract de achiziții sectoriale sau
al unui contract de concesiune încheiate anterior, iar aceste încălcări au dus la încetarea
anticipată a respectivului contract, plata de daune-interese sau alte sancțiuni comparabile;

h) operatorul economic s-a făcut vinovat de declarații false în conținutul informațiilor
transmise la solicitarea autorității contractante în scopul verificării absenței motivelor de
excludere sau al îndeplinirii criteriilor de calificare și selecție, nu a prezentat aceste informații
sau nu este în măsură să prezinte documentele justificative solicitate;

i) operatorul economic a încercat să influențeze în mod nelegal procesul decizional al
autorității contractante, să obțină informații confidentiale care i-ar putea conferi avantaje
nejustificate în cadrul procedurii de atribuire sau a furnizat din neglijență informații eronate
care pot avea o influență semnificativă asupra deciziilor autorității contractante privind

excluderea din procedura de atribuire a respectivului operator economic, selectarea acestuia sau atribuirea contractului de achiziție publică/acordului-cadru către respectivul operator economic.

În cazul în care pe parcursul derulării procedurii de achiziție publică ne vom afla în una dintre situațiile menționate mai sus, ne obligăm să anunțăm această situație imediat ce a apărut.

Înțeleg că în caz contrar vom suporta sancțiunile legii.

Data

Ofertant,
Numele si prenumele

.....

(semnătură)

CONTRACT DE ACHIZIȚIE PUBLICĂ DE LUCRĂRI (EXECUTIE)

privind realizarea obiectivului de investitii

”.....”

nr încheiat azi, data de

Având ca temei legal:

Legea nr.98/2016 privind achizițiile publice cu modificările și completările ulterioare, Legea nr. 99/2016 privind achizițiile sectoriale, cu modificările și completările ulterioare, Hotărârea Guvernului nr. 395/2016 pentru aprobarea Normelor metodologice de aplicare a prevederilor referitoare la atribuirea contractului de achiziție publică/acordului-cadru din Legea nr. 98/2016 privind achizițiile publice cu modificările și completările ulterioare; Hotărârea Guvernului nr. 394/2016 pentru aprobarea Normelor metodologice de aplicare a prevederilor referitoare la atribuirea contractului sectorial/acordului-cadru din Legea nr. 99/2016 privind achizițiile sectoriale, cu modificările și completările ulterioare

ÎNCHEIAT PREZENTUL CONTRACT DE ACHIZIȚIE PUBLICĂ DE LUCRĂRI
(EXECUȚIE) denumit în continuare “Contractul”

Între

COMUNA BICAZ CHEI cu sediul in str.Principală nr.81,sat Bicaz Chei,comuna Bicaz Chei,județul Neamț, cod postal 617060 telefon/fax +40 233255712 cod fiscal 2614406 cont RO60TREZ24E830330710101X deschis la Trezoreria Bicaz reprezentat legal Oniga Ghiorghe,funcția de Primar , în calitate de ACHIZITOR, pe de o parte, și

....., cu sediul in, str.....
nr....., judet, cod postal, telefon/fax
....., e-mail , număr
de înmatriculare la Registrul Comertului,cod
fiscal RO....., cont

....., reprezentată prin -
....., în calitate de EXECUTANT, pe de altă parte

au convenit încheierea prezentului Contract, cu respectarea
Condițiilor Contractuale Art.1.OBIECTUL CONTRACTULUI

1.1 Obiectul contractului îl reprezintă execuția lucrărilor la obiectivul de investiții

.....
1.2 1.2. Executantul se obligă să execute, să testeze, să finalizeze lucrările și să remedieze orice defecte rezultate în urma executării prezentului contract, la obiectivul de investiții

Art.2.PREȚUL CONTRACTULUI

2.1.Prețul prezentului contract îl reprezintă suma de lei fără TVA la care se adaugă cota legală de TVA conform legii, valoarea totală fiind de

Art.3.DURATA CONTRACTULUI

Prezentul Contract intră în vigoare la data semnării lui de către ultima parte și este valabil până la îndeplinirea integrală și corespunzătoare a obligațiilor de către ambele părți, iar Contractul operează valabil între parti, potrivit legii, ofertei și documentației de atribuire, de la data intrării sale în vigoare și până la epuizarea convențională sau legală a oricarui efect pe care îl produce.

Durata de execuție a prezentului contract este de luni începând de la data prevăzută în

Ordinul de începere.

Art.4.DOCUMENTELE CONTRACTULUI

Prin documentele contractului se înțelege:

-prezentul Contract de achiziție de lucrări, Condițiile contractuale și următoarele

Anexe:

-caietul de sarcini inclusiv clarificările și sau măsurile de remediere aduse până la depunerea ofertelor ce privesc aspectele tehnice și financiare - Anexa 1;

-propunerea tehnică - Anexa 2

-propunerea financiară - Anexa 3, inclusiv clarificările din perioada de evaluare;

-garanția de bună execuție a contractului, dacă este cazul -Anexa 4;

-angajamentul ferm de susținere din partea unui terț conform legii, dacă este cazul -

Anexa 5;

-contractele încheiate cu subcontractanții, dacă este cazul - Anexa 6;

-acord de asociere, dacă este cazul - Anexa 7;

-graficul general de realizare a investiției – Anexa 8;

-instrument de garantare privind returnarea avansului acordat, dacă este cazul - Anexa

9;

-alte documente/formulare relevante, dacă este cazul.

Art.5. DECLARĂ EXPRES CĂ A CITIT CUPRINSUL CLAUZELOR ȘI DECLARĂ, ÎN MOD EXPRES, CĂ A ÎNȚELES PE DEPLIN CONȚINUTUL ACESTORA PRECUM ȘI EFECTELE LOR JURIDICE.

Prezentul Contract reprezintă voința liberă a Părților, exprimată în condițiile Legii nr.98/2016, și se semnează de către acestea astfel cum au fost agreeate clauzele Contractului și întinderea obligațiilor asumate, orice alte înțelegeri anterioare, scrise sau verbale, fiind lipsite de valoare juridică.

Drept pentru care, ca urmare a declarării câștigătoare a Ofertei Contractantului, în cadrul procedurii de atribuire a Contractului de achiziție publică de lucrări, ca urmare a Anunțului de participare nr.

....., din data de .../.../....., publicat pe portalul www.e-licitatie.ro,

Părțile au încheiat prezentul Contract azi,, în, în exemplare.

Achizitor,
COMUNA BICAZ CHEI
PRIMAR,
ONIGA GHIORGHE

Executant,
.....
ADMINISTRATOR
.....

Conditii Contractuale

1. DEFINIȚII

În prezentul Contract, cuvintele și expresiile definite vor avea următoarele semnificații: 1.1 "Părțile contractante" - sunt achizitorul și executantul așa cum sunt acestea numite în prezentul contract.

1.3 „Achizitor” - este beneficiarul serviciilor de proiectare și al Lucrărilor executate în baza Contractului, precum și succesorii legali ai acestuia. Achizitor are același înțeles cu Autoritatea Contractantă/Entitatea Contractantă în înțelesul legislației achizițiilor.

1.4 „Executant” - este persoana juridică sau orice asociere de persoane juridice, legal constituită, responsabilă cu realizarea obiectului Contractului.

1.5 „Contract” - contractul cu titlu oneros, asimilat, potrivit legii, actului administrativ, încheiat în scris între unul sau mai mulți operatori economici și una ori mai multe autorități contractante, care are ca obiect execuția de lucrări și servicii de proiectare.

1.6 „Standard” - o specificație tehnică adoptată ca standard internațional, standard european sau standard național de către un organism de standardizare recunoscut, pentru aplicare repetată sau continuă, care nu este obligatorie.

1.7 „Forța majoră” - orice eveniment extern, imprevizibil, absolut invincibil și inevitabil, care împiedică să fie executate obligațiile ce le revin părților, care nu poate fi creat, controlat sau modificat de către una dintre Părți, care nu este urmarea faptei acesteia sau a persoanelor pentru care aceasta este ținută a răspunde, eveniment sau circumstanță pe care Părțile nu ar fi putut să le prevadă înainte, care nu pot fi atribuite vreunei Părți și care, odată apărute, nu au putut fi evitate sau depășite de către Părți, potrivit prezentului contract și sunt constatate de o autoritate competentă.

1.8 „Reprezentanții Părților” - reprezintă persoanele fizice și/sau juridice desemnate ca atare de către o Parte pentru relația cu cealaltă Parte. Achizitorul are dreptul, în vederea verificării/urmăririi lucrărilor și reprezentării intereselor acestuia, de a încheia contracte de servicii de consultanță/supraveghere/dirigenție de șantier, în condițiile legii.

1.9 „Prețul contractului” - prețul plătitibil Executantului de către Achizitor, în baza Contractului, pentru îndeplinirea integrală și corespunzătoare a tuturor obligațiilor asumate prin contract.

1.10 „Zi” - zi calendaristică;

1.10. „an” - 365 de zile.

1.11. „Penalitate contractuală” - despăgubirea stabilită în contract ca fiind plătitibilă de către una din părțile contractante către cealaltă parte, în caz de neîndeplinire, îndeplinire necorespunzătoare sau cu întârziere a obligațiilor din contract;

1.12 „Data de începere a lucrărilor de execuție” - înseamnă data precizată în Ordinul de începere a lucrărilor de execuție emis de Achizitor.

1.13 "Durata de Execuție" înseamnă durata de realizare exprimată în luni cuprinsă între data stabilită de investitor pentru începerea lucrărilor de execuție și comunicată executantului și data încheierii procesului verbal privind admiterea recepției la terminarea lucrărilor, conform Graficului general de realizare a investiției.

1.14 "Cost" înseamnă toate cheltuielile făcute (sau care urmează să fie făcute) de către Executant, în legătură cu executarea Contractului, conform Ofertei.

1.15 "Documentele Executantului" - înseamnă calculele, planșele, manuale, modele și alte documente tehnice (dacă există), furnizate de către Executant conform prevederilor Contractului. 1.16 "Utilajele și Echipamentele Executantului" - înseamnă toate aparatele,

mașinile, vehiculele tehnologice, inclusiv dotări și active necorporale și alte asemenea necesare execuției Lucrărilor, dar care nu includ Materialele.

1.16 "Țară" - înseamnă țara în care este amplasat Șantierul.

1.17 "Riscurile Contractului" - înseamnă acele evenimente ce pot influența implementarea Contractului.

1.18 "Teste" - înseamnă toate testele care sunt specificate în Contract și în documentele de proiectare, convenite de către Părți, dispuse de Achizitor.

1.19 "Materiale" înseamnă produse de orice tip (altele decât Echipamentele), care vor fi sau sunt

utilizate pentru realizarea lucrărilor care fac obiectul prezentului contract.

1.20 "Echipamente" înseamnă mașinile, și aparate, utilaje, echipamente tehnologice și funcționale care necesită sau nu montaj, echipamente de transport, inclusiv tehnologic, care vor face sau fac parte din obiectul de investiție ce face obiectul prezentului contract.

1.21 "Amplasament" înseamnă totalitatea suprafețelor în pe care se vor executa lucrările permanente, conform autorizației de construire

1.22 "Șantier" înseamnă perimetrul delimitat conform proiectului de organizare de execuție a lucrărilor, ce cuprinde amplasamentul și oricare alte locuri prevăzute în Contract ca fiind parte componentă a Șantierului.

1.23 "Lucrări" - înseamnă toate serviciile de proiectare și lucrările de execuție care urmează să fie realizate de către Executant conform Contractului, precum și orice modificare a acestora în condițiile legislației achizițiilor publice/sectoriale.

1.24 „Instrucțiunea Achizitorului” - documentul scris, semnat, datat și numerotat, elaborat de Achizitor sau de reprezentantul acestuia, dacă este cazul, cu caracter obligatoriu pentru Executant, cu privire la îndeplinirea obligațiilor din contract.

1.25 „Perioada de garanție” - perioadă de timp cuprinsă între data recepției la terminarea lucrărilor și data recepției finale, a cărei durată se stabilește prin contract și în cadrul căreia Executantul are obligația înlăturării pe cheltuiala sa a tuturor defectelor apărute datorită nerespectării clauzelor și specificațiilor contractuale, a reglementărilor tehnice aplicabile sau a folosirii de materiale, instalații, subansamble etc. necorespunzătoare.

1.26 „Proiect” - înseamnă, documentațiile tehnico-economice ce se elaborează pe faze de proiectare în conformitate cu H.G. nr. 907/2016 pe baza cărora se vor realiza lucrările.

1.27 "Planse" - plansele Achizitorului, referitoare la Lucrări, precum și orice Modificare adusa acestor Planse.

1.28 "Asistența tehnică a proiectantului pe durata execuției lucrărilor" - toate activitățile prevăzute de lege pe care trebuie să le îndeplinească proiectantul pe durata execuției lucrărilor.

1.29 "Diverse și neprevăzute" - reprezintă procentul de..... % din prețul contractului de achiziție publică, reglementat în Secțiunea a 5-a, pct.

5.3 din Anexa 6 a H.G. nr. 907/2016, destinat acoperirii eventualelor modificări aparute pe parcursul derulării Contractului, necuprinse în lucrările contractate inițial și prețul contractului, modificări ce pot fi incidente în perioada de valabilitate a contractului și nu reprezintă modificări substanțiale ale acestuia și care se plătesc Executantului, numai dacă acestea au făcut obiectul unui act adițional de modificare a contractului, semnat de părți.

1.30 "Subcontractant" - înseamnă orice operator economic care nu este parte a prezentului contract și care execută anumite părți ori elemente ale lucrărilor sau ale construcției ori îndeplinește activități care fac parte din obiectul prezentului contract

răspunzând în fața Executantului de organizarea și derularea tuturor etapelor necesare în acest scop.

1.31 „Abandon” - înseamnă acțiunea Executantului prin care întrerupe nejustificat serviciile de proiectare ori Lucrările de execuție sau retrage nejustificat Personalul/Utilajele/Echipamentele și lasă nesupravegheat Amplasamentul/Șantierul.

2. INTERPRETĂRI

În prezentul contract, cu excepția unei prevederi contrare, cuvinte la forma singular vor include forma de plural și vice versa, acolo unde acest lucru este permis de context.

3. PRIORITATEA DOCUMENTELOR

În situația în care, în cursul executării obligațiilor contractuale, intervin conflicte/contradicții între prevederile propunerii tehnice și cele ale Caietului de Sarcini, vor prevala prevederile Caietului de Sarcini. Ordinea de precedență este cea stabilită la art. 4 „Documentele Contractului”

4. LEGEA

Legea Contractului este legea română. Executantul va respecta legile țării în care se realizează lucrările. Executantul va emite toate înștiințările și va plăti toate taxele și alte obligații referitoare la Lucrări, în conformitate cu legea aplicabilă.

5. COMUNICAREA

Limba contractului este limba română.

În orice situație în care este necesară emiterea de înștiințări, instrucțiuni sau alte forme de comunicare de către o parte, dacă nu este specificat altfel, aceste comunicări vor fi redactate în limba română urmând a fi transmise celeilalte părți cu celeritate, fără a fi reținute sau întârziate în mod nejustificat.

Orice comunicare între părți, referitoare la îndeplinirea prezentului contract se face în scris.

Orice document scris trebuie înregistrat atât în momentul transmiterii, cât și în momentul primirii. Comunicările dintre părți se pot face și prin e-mail, fax, în măsura în care aparatura utilizată are capacitatea tehnică de a confirma expedierea, respectiv primirea documentelor.

6. ACHIZITORUL

Dreptul de Acces pe Amplasament

Achizitorul va pune la dispoziție amplasamentul cel mai târziu la data emiterii Ordinului de începere a lucrărilor. Predarea amplasamentului se va face prin proces - verbal de predare – primire, amplasament liber de orice sarcini care împiedică aducerea la îndeplinire a obiectului prezentului contract.

7. Autorizații și Acorduri

Achizitorul are obligația de a furniza Executantului toate autorizațiile și avizele obținute în scopul execuției lucrărilor, conform prevederilor legale. Inceperea execuției lucrărilor este conditionată de emiterea autorizației de construcție.

8. Instrucțiuni emise de către Achizitor

Executantul va respecta și executa toate instrucțiunile emise de către Achizitor cu privire la execuția Lucrărilor, inclusiv suspendarea execuției tuturor Lucrărilor sau a unei părți

a acestora. În ipoteza în care Executantul consideră instrucțiunile Achizitorului nejustificate sau de natura a- i produce prejudicii, va formula în scris obiecțiunile sale, în termen de 5 zile de la primirea instrucțiunii. Transmiterea acestor obiecțiuni nu suspendă executarea instrucțiunilor respective cu excepția situației în care aplicarea instrucțiunii ar conduce la încălcarea normelor legale imperative și ar putea duce la angajarea răspunderii contractuale, delictuale sau penale a Executantului.

9. Aprobări

Nicio aprobare, consimțământ sau absența unor observații ale Achizitorului nu vor exonera Executantul de obligațiile sale.

În privința obligațiilor și drepturilor părților, izvorâte din încheierea prezentului Contract, în nicio împrejurare, tăcerea nu are valoarea juridică a consimțământului.

10. Reprezentantul Achizitorului*

Achizitorul poate numi/angaja o persoană juridică sau fizică pentru a îndeplini anumite îndatoriri. Aceste persoane sunt nominalizate/desemnate de către Achizitor și comunicate Executantului. Achizitorul va înștiința Executantul cu privire la autoritatea și îndatoririle delegate Reprezentantului sau Reprezentanților Achizitorului.

Achizitorul va notifica în scris Executantul cu privire la identitatea reprezentanților săi atestați profesional pentru urmărirea executării lucrărilor și care îi reprezintă legal interesele.

Achizitorul are obligația de a pune Executantului la dispoziție întreaga documentație necesară pentru îndeplinirea Contractului, într-un exemplar, la termen astfel încât executantul să poată respecta termenele stabilite prin graficul de îndeplinire a contractului.

(*Achizitorul poate stabili în funcție de complexitatea și tipul lucrărilor precum și de

specificările din caietul de sarcini, obligațiile aferente reprezentantului său referitoare la verificarea/urmărirea lucrărilor și reprezentarea intereselor acestuia, obligații pe care executantul trebuie să le respecte, de asemenea.)

11. EXECUTANTUL

Pe lângă obligațiile stabilite prin prezentul Contract, Executantului îi revin toate obligațiile și răspunderile prevăzute la art. 25 din Legea nr. 10/1995 privind calitatea în construcții, republicată, cu modificările și completările ulterioare. Acesta va executa, testa și termina Lucrările în conformitate cu prevederile Contractului și instrucțiunile Achizitorului și va remedia orice defecte ale Lucrărilor. Executantul va asigura în totalitate supravegherea, forța de muncă, Materialele, Echipamentele și Utilajele necesare execuției Lucrărilor, fie provizorii, fie definitive în îndeplinirea obiectului contractului.

Executantul garantează că la data recepției lucrarea executată va avea cel puțin caracteristicile tehnice și calitățile solicitate de Achizitor în Caietul de Sarcini și declarate de către executant în propunerea tehnică, va corespunde reglementărilor tehnice în vigoare și nu va fi afectată de vicii aparente și/sau ascunse care ar diminua sau ar anula valoarea ori posibilitatea de utilizare, conform condițiilor normale de folosire sau celor specificate în contract.

La semnarea prezentului contract, Executantul are obligația de a prezenta Achizitorului, spre aprobare, graficul general de realizare a investiției, actualizat, dacă este cazul (Anexa 8).

Executantul are obligația de a respecta graficul general de realizare a investiției (Anexa 8) precum și Programul de control al obiectivului de investiții așa cum a fost el întocmit și aprobat conform prevederilor legale.

Executantul este pe deplin și singur responsabil pentru conformitatea, stabilitatea și siguranța tuturor operațiunilor executate pe șantier, precum și pentru procedeele de execuție utilizate, cu respectarea prevederilor și reglementărilor legale din domeniul construcțiilor. Nicio aprobare, consimțământ sau absență a unor observații ale Achizitorului nu vor exonera Executantul de obligațiile sale; Achizitorul nu va fi responsabil pentru niciun fel de daune-interese sau compensații datorate potrivit legii sau contractului, ca urmare a unui accident ori prejudiciu adus unui muncitor sau altei persoane.

Executantul are obligația de a pune la dispoziție Achizitorului, măsurători/ atașamentele și, după caz, orice alte documente pe care Executantul trebuie să le întocmească sau care sunt cerute de Achizitor.

Executantul este responsabil de buna execuție a lucrărilor contractate, precum și de furnizarea tuturor echipamentelor, instrumentelor, dispozitivelor, utilajelor și resurselor umane necesare în vederea îndeplinirii obligațiilor contractuale.

În cazul în care, pe parcursul execuției lucrărilor survine o eroare în poziția, cotele, dimensiunile sau aliniamentul oricărei părți a lucrărilor, Executantul are obligația să rectifice eroarea constatată, pe cheltuiala sa, cu excepția situației în care eroarea respectivă este rezultatul datelor incorecte, furnizate în scris de către proiectant. Pentru verificarea trasării de către proiectant, executantul are obligația de a proteja și de a păstra cu grija toate reperele, bornele sau alte obiecte folosite la trasarea lucrărilor.

Pe parcursul execuției lucrărilor, al remedierii viciilor ascunse sau deficiențelor constatate în cadrul perioadei de garanție, Executantul are obligația:

- de a asigura securitatea persoanelor a căror prezență pe șantier este autorizată;
- de a procura și de a întreține pe cheltuiala sa toate dispozitivele de iluminare, protecție, îngrijire, alarmă și pază, în cazul în care sunt necesare sau au fost solicitate de către Achizitor sau de către alte autorități competente, în scopul protejării lucrărilor sau al asigurării confortului riveranilor;

- de a lua toate măsurile pentru protecția mediului în conformitate cu acordul de mediu emis, pe și în afara șantierului și pentru a evita orice pagubă sau neajuns provocat persoanelor, proprietăților publice sau altora, rezultat din poluare, zgomot sau alți factori generați de metodele sale de lucru;

- de a asigura calitatea corespunzătoare a tuturor materialelor puse în operă, în conformitate cu

Proiectul tehnic și detaliile de execuție aprobate de Achizitor și de a nu modifica soluțiile tehnice sau tehnologice, ori de a înlocui materiale și echipamente cu altele de o calitate diferită față de prevederile proiectului. În orice situație Executantul nu va putea proceda la eventuale înlocuiri de tehnologii, echipamente sau materiale decât cu aprobarea prealabilă a Achizitorului, în condițiile legii.

- de a nu stânjeni inutil sau abuziv accesul și confortul riveranilor și de a nu restricționa utilizarea căilor de acces prin folosirea și ocuparea drumurilor și a trecerilor publice sau private care deservește proprietățile aflate în posesia sau proprietatea Achizitorului sau a oricărei alte persoane, cu excepția zonei prevăzute pentru organizare de șantier;

- de a evita acumularea de obstacole inutile pe șantier;

- de a retrage orice utilaje, echipamente, instalații și materiale aflate în surplus;
- Executantul are dreptul de a menține pe șantier până la semnarea procesului verbal de recepție la terminarea lucrărilor numai acele materiale, echipamente, utilaje, instalații sau lucrări provizorii, care îi sunt necesare în scopul îndeplinirii obligațiilor sale;
- de a aduna și de a îndepărta de pe șantier dărâmăturile, molozul sau lucrările provizorii de orice fel, care nu mai sunt necesare;
- de a delimita perimetrul și de a monta panouri de identificare la intrarea în șantier, conform modelelor primite de la Achizitor și în conformitate cu planul de organizare de șantier, aprobat de Achizitor;
- de a asigura accesul reprezentantului Achizitorului la locul de muncă, în ateliere, depozite și oriunde își desfășoară activitățile legate de îndeplinirea obligațiilor asumate prin contract, inclusiv pentru verificarea lucrărilor ascunse;
- de a monta la finalizarea lucrărilor, panoul de personalizare conform indicațiilor pe care le va primi de la Achizitor, dacă este cazul;
- de a remedia lucrările cuprinse în situațiile de lucrări comunicate și care au făcut obiectul obiecțiilor și respingerilor Achizitorului și să nu factureze aceste lucrări decât ulterior remedierii solicitate și în temeiul unui proces verbal încheiat cu dirigintele de șantier/reprezentantul achizitorului, atestând remedierea respectivelor lucrări;
- de a conserva lucrările executate în ipoteza sistării acestora, oricare ar fi motivul acestui eveniment;
- de a înștiința anterior și imediat Achizitorul asupra iminenței depășirii a termenelor convenite, oricare ar fi cauza respectivei întârzieri.
- de a respecta legislația referitoare la vestigii, monede, artefacte, obiecte de valoare sau antichități, monumente istorice, orice alte articole de interes arheologic. Executantul va obține în numele Achizitorului toate autorizațiile și certificatele necesare și va asigura supravegherea din punct de vedere arheologic a lucrărilor.

Executantul este responsabil pentru menținerea în bună stare a lucrărilor executate, materialelor, echipamentelor și instalațiilor care urmează să fie puse în operă, de la data primirii ordinului de începere a lucrărilor și până la data semnării procesului verbal de recepție la terminarea lucrărilor și predarea - primirea obiectivului realizat.

Executantul va lua toate măsurile necesare pentru păstrarea curățeniei carosabilului și căilor de acces.

Executantul va despăgubi Achizitorul împotriva tuturor reclamațiilor, acțiunilor în justiție, daunelor-interese, costurilor, taxelor și cheltuielilor, indiferent de natura lor, rezultând din sau în legătură cu nerespectarea obligațiilor prevăzute în contract, pentru care responsabilitatea revine Executantului.

Executantul are obligația de a utiliza drumurile sau podurile ce comunică cu sau sunt pe traseul șantierului potrivit destinației și constrângerilor lor funcționale și de a preveni deteriorarea sau distrugerea acestora prin traficul propriu sau al oricărui dintre subcontractații săi.

Executantul va selecta traseele, va alege și va folosi vehiculele, va limita și va repartiza încărcăturile, în așa fel încât traficul suplimentar ce va rezulta în mod inevitabil din deplasarea materialelor, echipamentelor, instalațiilor sau a altora asemenea, de pe și pe șantier, să fie

adecvat parametrilor tehnici constructivi ai cailor utilizate, în măsura în care este posibil, astfel încât să nu producă deteriorări sau distrugeri ale drumurilor și podurilor respective.

În cazul în care, locul de realizare a lucrărilor, impune utilizarea de către Executant a transportului pe apă, atunci prevederile de la alineatele anterioare vor fi interpretate în maniera în care prin "drum" se înțelege inclusiv ecluza, doc, dig sau orice altă structură aferentă căii navigabile și prin "vehicul" se înțelege orice ambarcațiune, iar prevederile respective se vor aplica în consecință.

În cazul în care se produc deteriorări sau distrugeri ale oricărui pod sau drum care comunică cu sau care se află pe traseul șantierului, datorită transportului materialelor, echipamentelor, instalațiilor sau altora asemenea, Executantul are obligația de a despăgubi Achizitorul împotriva tuturor reclamațiilor privind avarierea respectivelor poduri sau drumuri.

În situația prevăzută la alineatul anterior, Executantul este responsabil și va plăti consolidarea, modificarea sau îmbunătățirea, podurilor/drumurilor distruse sau deteriorate.

Costurile pentru racordarea și consumul de utilități, precum și cel al contoarelor sau al altor aparate de măsurat se suportă de către Executant pe durata existenței șantierului.

Executantul răspunde pentru viciile ascunse ale construcției, în conformitate cu prevederile legale în vigoare și potrivit prezentului Contract.

Executantul va asigura controlul în faze determinante de către autoritățile competente conform prevederilor legale

La finalizarea lucrărilor de construcție Executantul are obligația de a preda Achizitorului documentațiile de funcționare și/sau autorizare a echipamentelor montate potrivit contractului, precum și întreaga documentație necesară completării și întocmirii Cărții tehnice a construcției, întocmită potrivit legislației în vigoare.

Executantul garantează că a realizat instructajul personalului ce urmează să execute lucrări pe viitorul Amplasament, necesar desfășurării în bune condiții a activității sale și a luat toate măsurile impuse de legislația în vigoare privind respectarea regulilor referitoare la condițiile și normele de securitate și sănătate în muncă. Executantul este singurul responsabil pentru eventuale daune cauzate de nerespectarea normelor privind condițiile și protecția muncii.

Executantul va respecta legile țării în care se realizează Lucrările, va emite toate înștiințările și va plăti toate taxele care îi revin ca obligație, conform prevederilor legale în vigoare.

Executantul are obligația să notifice achizitorului data la care va acoperi lucrările ce devin ascunse. Notificarea va fi transmisă achizitorului cu cel puțin 48 de ore înainte de data la care va acoperi lucrările..

Achizitorul, prin dirigintele de șantier și/sau reprezentantul său împuternicit, are obligația de a se prezenta în cel mai scurt timp posibil, dar nu mai mult de 5 zile de la notificarea primită din partea Executantului, în vederea încheierii actelor legale pentru lucrările ce devin ascunse.

Achizitorul are obligația de a pune Executantului la dispoziție întreaga documentație necesară pentru îndeplinirea Contractului, într-un exemplar, la termenele stabilite prin graficul de îndeplinire a contractului.

Controlul în faze determinante se realizează de către autoritățile competente, conform prevederilor legale.

12. PERIOADA DE GARANȚIE ACORDATĂ LUCRĂRILOR

Executantul are obligația legală de garantare a calității materialelor, echipamentelor și lucrărilor de construcții executate, conform Legii nr. 10/1995 privind calitatea în construcții, republicată, coroborate cu prevederile Codului Civil privind condițiile și termenele stabilite pentru descoperirea viciilor ascunse și promovarea acțiunii în daune.

Obligația de garanție a Executantului subzistă în temeiul legii, și față de subdobânditorii dreptului de proprietate asupra construcțiilor.

Perioada de garanție* curge de la data recepției la terminarea lucrărilor, până la recepția finală și este deluni (* Achizitorul se va îngriji ca cerința minimă solicitată în caietul de sarcini, privind garanția lucrărilor să respecte cel puțin prevederile art.7 alin. 3 din

Legea 10/1995 actualizată).

În perioada de garanție Executantul are obligația, în urma dispoziției date de Achizitor, de a executa toate lucrările de modificare, reconstrucție și remediere a viciilor și altor defecte a căror cauză este nerespectarea Clauzelor contractuale.

Obligația legală de garanție a Executantului pentru lucrările executate impune remedierea tuturor defectelor constatate în termenul legal de garanție, exceptate fiind cele produse din culpa Achizitorului, a prepușilor săi sau a persoanelor pentru care acesta este ținut să răspundă. Defectele și lipsurile constatate de Achizitor, în perioada de garanție, trebuie aduse la cunoștința Executantului, iar acesta, în termen de 48 de ore de la primirea notificării este obligat să trimită reprezentantul său la fața locului și să remedieze defecțiunea în cel mai scurt timp posibil, potrivit naturii și gravității defecțiunii. Remedierea defectelor va fi urmată, obligatoriu, de o recepție cantitativă și calitativă a lucrărilor, va fi consemnată într-un proces verbal/notă de constatare încheiat între Părți.

Intervențiile efectuate în perioada de garanție, aflate în sarcina Executantului, se realizează pe cheltuiala acestuia, în cazul în care ele sunt necesare ca urmare a:

- utilizării de materiale, instalații sau a unei manopere neconforme cu prevederile contractului și/sau cu prevederile documentației tehnico- economice;
- neglijenței sau neîndeplinirii de către Executant a oricăreia dintre obligațiile explicite sau implicite care îi revin în baza contractului.

În cazul în care Executantul nu execută lucrările prevăzute în această clauză, Achizitorul este liber să contracteze cu terți executanți conform legislației achizițiilor, execuția acestor lucrări, urmând ca prețul acestor lucrări să fie recuperat de către Achizitor de la Executant sau reținut din sumele convenite acestuia sau din garanția de buna execuție.

Executantul are obligația de a despăgubi Achizitorul împotriva oricărui:

- reclamații și acțiuni în justiție ce rezultă din încălcarea unor drepturi de proprietate intelectuală (brevete, nume, mărci înregistrate etc.), legate de echipamentele, materialele, instalațiile sau utilajele folosite pentru ori în legătură cu execuția lucrărilor sau încorporate în acestea; și
- daune-interese, costuri, taxe și cheltuieli de orice natură, cu excepția situației în care o astfel de dauna rezultă din respectarea Caietului de Sarcini întocmit de către Achizitor.

13. REPREZENTANTUL EXECUTANTULUI ȘI ÎNLOCUIREA PERSONALULUI DE SPECIALITATE NOMINALIZAT

Executantul va transmite Achizitorului, pentru aprobare, numele și referințele persoanei autorizate să primească instrucțiuni în numele său.

Executantul va notifica în scris Achizitorului identitatea reprezentanților săi atestați profesional pentru urmarirea executării lucrărilor, și anume a responsabilului tehnic cu execuția sau, dacă este cazul, a altei persoane fizice sau juridice atestate potrivit legii și care îi reprezintă legal interesele.

Înlocuirea personalului de specialitate nominalizat la ofertă pentru îndeplinirea contractului se realizează numai cu acceptul Achizitorului și nu reprezintă o modificare substanțială a contractului, așa cum este aceasta definită în legislația privind achizițiile, decât în următoarele situații:

- noul personal de specialitate nominalizat pentru îndeplinirea contractului nu îndeplinește cel puțin criteriile de calificare prevăzute în cadrul documentației de atribuire (dacă este cazul aplicării unor astfel de criterii de eligibilitate);

- noul personal de specialitate nominalizat pentru îndeplinirea contractului nu obține cel puțin același punctaj ca personalul propus la momentul aplicării factorilor de evaluare (dacă este cazul aplicării unor astfel de factori).

În situațiile prevăzute mai sus, Executantul are obligația de a transmite pentru noul personal documentele solicitate prin documentația de atribuire fie în vederea demonstrării îndeplinirii criteriilor de calificare/selecție stabilite, fie în vederea calculării punctajului aferent factorilor de evaluare.

14. SUBCONTRACTAREA ,TERȚ SUSTINĂTOR

14.1 Subcontractarea

14.1.1 La încheierea Contractului sau atunci când se introduc noi subcontractanți, este obligatorie furnizarea către Achizitor a contractelor încheiate de către Executant cu subcontractanții nominalizați în oferta sau declarați ulterior, astfel încât activitățile ce revin acestora, precum și sumele aferente prestațiilor, să fie cuprinse în Contract devenind anexe ale acestuia. Ele trebuie să cuprindă obligatoriu, însă fără a se limita: denumirea subcontractanților, reprezentanții legali ai noilor subcontractanți, datele de contact, activitățile ce urmează a fi subcontractate, valoarea aferentă prestațiilor, opțiunea de a fi plătiți direct de către Achizitor, opțiunea de cesionare a contractului în favoarea Achizitorului (dacă este cazul).

14.1.2. Executantul are dreptul de a înlocui/implica noi subcontractanți în perioada de execuție a Contractului, cu condiția ca schimbarea să nu reprezinte o modificare substanțială a acestuia, în conformitate cu cele prevăzute expres de legislația în vigoare privind achizițiile publice.

14.1.3 Executantul nu va avea dreptul de a înlocui/implica niciun subcontractant, în perioada de execuție a Contractului fără acordul prealabil al Achizitorului. Orice solicitare privind înlocuirea/implicarea de noi subcontractanți, va fi înaintată de către Executant în vederea obținerii acordului Achizitorului într-un termen rezonabil și care nu va putea fi mai mic de 15 zile înainte de momentul începerii activității de către noii subcontractanți.

În situația prevăzută la art.10.1.2., Executantul poate înlocui/implica subcontractanți în perioada de implementare a contractului, în următoarele situații:

- înlocuirea subcontractanților nominalizați în oferta și ale căror activități au fost indicate în oferta ca fiind realizate de subcontractanți;

- declararea unor noi subcontractanți, ulterior semnării contractului, în condițiile în care lucrările ce urmează a fi subcontractate au fost prevăzute în oferta, fără a se indica inițial opțiunea subcontractării acestora.

- renunțarea, retragerea subcontractanților din contract

În vederea obținerii acordului Achizitorului, noii subcontractanți sunt obligați să prezinte:

- o declarație pe proprie răspundere prin care își asumă prevederile caietului de sarcini și a propunerii tehnice și financiare depusă de către Executant la oferta, pentru activitățile supuse subcontractării.
- contractele de subcontractare încheiate între Executant și noii subcontractanți ce vor cuprinde obligatoriu și fără a se limita la acestea, informații cu privire la activitățile ce urmează a fi subcontractate, datele de contact și reprezentanții legali, valoarea aferentă activității ce va face obiectul contractului și opțiunea de a fi plătiți direct de către Achizitor, dacă este cazul;
- certificatele și alte documente necesare pentru verificarea inexistenței unor situații de excludere și a resurselor/capabilităților corespunzătoare părților de implicare în contractul de achiziție publică

Dispozițiile privind înlocuirea/implicarea de noi subcontractanți nu diminuează în nici o situație răspunderea Executantului în ceea ce privește modul de îndeplinire a Contractului.

În vederea finalizării Contractului, Achizitorul poate solicita, în condițiile legislației achizițiilor, iar Executantul se obligă să ceseze în favoarea Achizitorului, contractele încheiate cu subcontractanții acestuia, Executantul obligându-se totodată să introducă în contractele sale cu subcontractorii clauze în acest sens. Într-o asemenea situație Contractul va fi continuat de subcontractanți. Dispozițiile privind cesiunea contractului de subcontractare nu diminuează în nici o situație răspunderea Executantului față de Achizitor în ceea ce privește modul de îndeplinire a Contractului.

14.1.8 Achizitorul poate proceda la rezilierea unilaterală a contractului, fără efectuarea vreunei alte formalități și fără intervenția instanței de judecată, în situația în care Executantul subcontractează/cesionează cu încălcarea prevederilor legislației în vigoare, drepturile și obligațiile sale.

14.2. Plata directă către subcontractanți

14.2.1 Achizitorul poate efectua plăți corespunzătoare părții/părților din Contract îndeplinite

de către subcontractanți dacă aceștia și-au exprimat în mod expres această opțiune, conform dispozițiilor legale aplicabile privind achizițiile publice.

În aplicarea prevederilor pct. 14.2.1. subcontractanții își vor exprima la momentul nominalizării lor în oferta și oricum nu mai târziu de data încheierii Contractului, sau la momentul introducerii acestora în Contract, după caz, opțiunea de a fi plătiți direct de către Achizitor.

Achizitorul efectuează plățile directe către subcontractanții agreeți doar atunci când prestația acestora este confirmată prin documente agreeate de toate cele 3 părți, respectiv Achizitor, Executant și subcontractant sau de Achizitor și subcontractant atunci când, în mod nejustificat, Executantul blochează confirmarea executării obligațiilor asumate de subcontractant.

În aplicarea prevederilor pct. 14.1.7 Acordul părților se poate materializa prin încheierea unui act adițional la contract între Achizitor, Executant și Subcontractant atunci când contractul de subcontractare este cesionat Achizitorului;

14.3. Terțul Susținător

14.3.1. Prezentul contract reprezintă și contract de cesiune a drepturilor litigioase ce rezultă din încălcarea obligațiilor ce îi revin terțului susținător în baza angajamentului ferm, anexa la prezentul contract. Cu titlu de garanție, prin semnarea prezentului contract, Executantul consimte că Achizitorul se poate substitui în toate drepturile sale, rezultate în urma încheierii angajamentului ferm, putând urmări orice pretenție la daune pe care acesta ar putea să o aibă împotriva terțului susținător pentru nerespectarea obligațiilor asumate de către acesta.

14.3.2. În cazul în care Executantul este în imposibilitatea derulării prezentului contract, respectiv pentru partea de contract pentru care a primit susținere din partea terțului în baza angajamentului ferm, terțul susținător este obligat a duce la îndeplinire acea parte a contractului care face obiectul respectivului angajament ferm. Înlocuirea Executantului inițial cu terțul susținător, nu reprezintă o modificare substanțială a contractului în cursul perioadei sale de valabilitate și se va efectua prin semnarea unui act adițional la contract și fără organizarea unei alte proceduri de atribuire.

15. GARANȚIA DE BUNĂ EXECUȚIE

Garanția de bună execuție este 10 % din prețul contractului fără TVA.

Executantul va furniza Achizitorului, în termen de 5 zile lucrătoare de la data semnării contractului, o Garanție de Bună Execuție constituită conform legii, pentru realizarea corespunzătoare a Contractului.

Cuantumul Garanției de Bună Execuție a contractului reprezintă din prețul contractului fără TVA și se va constitui fie :

- prin virament bancar sau printr-un instrument de garantare emis în condițiile legii de o societate bancară sau de o societate de asigurări, care devine anexă la contract. Garanția trebuie să fie irevocabilă. Instrumentul de garantare trebuie să prevadă că plata garanției se va executa necondiționat, respectiv la prima cerere a Achizitorului, pe baza declarației acestuia cu privire la culpa persoanei garantate, sau

- rețineri succesive din sumele datorate pentru facturi parțiale, într-un cont de disponibil distinct deschis la Trezoria Statului și pus la dispoziția Achizitorului. Suma inițială care se va depune de către Executant în contul de disponibil distinct, astfel deschis, nu trebuie să fie mai mică de 0,5% din valoarea contractului fără TVA.

În cazul în care pe parcursul executării contractului, se suplimentează valoarea acestuia, executantul are obligația de a completa garanția de bună execuție în corelație cu noua valoare a

-contractului de achiziție publică.

Executantul se va asigura că Garanția de Bună Execuție este valabilă și în vigoare până la finalizarea Lucrărilor de către acesta și remedierea oricăror defecte. Dacă termenii Garanției de Bună Execuție specifică data de expirare a acesteia, iar Executantul nu este îndreptățit să obțină Procesul verbal de recepție finală cu 28 de zile înainte de data de expirare a garanției, executantul va prelungi valabilitatea Garanției de Bună Execuție până când lucrările vor fi terminate și toate defectele remediate.

Achizitorul va executa Garanția de Bună Execuție, în eventualitatea în care:

Executantul nu reușește să prelungească valabilitatea Garanției de Bună Execuție, așa cum este prevăzut în prezentul contract, situație în care Achizitorul poate revendica întreaga valoare a Garanției de Bună Execuție;

Executantul nu reușește să remedieze un defect în termenul prevăzut în Caietul de sarcini/instrucțiune/procese-verbale/note de constatare oricând pe parcursul îndeplinirii Contractului, în limita prejudiciului creat, în cazul în care Executantul nu își îndeplinește, îndeplinește cu întârziere sau nu îndeplinește corespunzător oricare dintre obligațiile asumate prin Contract.

Anterior emiterii unei pretenții asupra Garanției de Bună Execuție, Achizitorul are obligația de a notifica atât Executantului cât și emitentului instrumentului de garantare pretenția sa, precizând obligațiile care nu au fost respectate și modul de calcul al prejudiciului;

În situația executării garanției de bună execuție, parțial sau total, Executantul are obligația de a reîntregi garanția în cauză raportat la restul rămas de executat, în termen de zile

lucrătoare de la data notificării emise de către Achizitor.

Achizitorul se obligă să restituie garanția de bună execuție după cum urmează:

a) 70% din valoarea garanției, în termen de 14 zile de la data încheierii procesului-verbal de recepție la terminarea lucrărilor, dacă nu a ridicat până la acea data pretenții asupra ei, iar riscul pentru vicii ascunse este minim;

b) restul de 30% din valoarea garanției, la expirarea perioadei de garanție a lucrărilor executate, pe baza procesului-verbal de recepție finală.

Procesele-verbale de recepție finală pot fi întocmite și pentru părți din lucrare, dacă acestea sunt distincte din punct de vedere fizic și funcțional.

Garanția lucrărilor este distinctă de garanția de bună execuție a contractului.

16. PROIECTAREA

16.1. Proiectarea este în sarcina Achizitorului.

Achizitorul are obligația de a pune la dispoziția Executantului cel puțin următoarele : Proiectul tehnic de execuție și detaliile de execuție ca parte integrantă a acestuia, avize, acorduri și autorizația de construire.

17. RISCURILE CONTRACTULUI

Părțile au dreptul de a modifica prin act adițional durata de execuție a contractului în sensul majorării acesteia cu o perioadă egală cu cea în care au operat cauzele de risc contractual, în situația apariției uneia din următoarele situații enumerate mai jos cu titlu exemplificativ *** Riscurile achizitorului sunt:

- i. omisiuni în documentele puse la dispoziția Contractantului
- ii. interferențe din partea personalului Achizitorului
- iii. utilizarea sau ocuparea de către Achizitor a oricărei părți a Lucrărilor, cu excepția celor specificate în Contract;
- iv. Forța Majoră;
- v. suspendarea execuției lucrărilor, cu excepția cazului în care se datorează Contractantului;
- vi. orice neîndeplinire a obligațiilor de către Achizitor;

- vii. obstacole (ex. intersectarea cu utilități, cu descoperiri arheologice, etc.)sau condiții fizice (ex. situația solului, subsolului, etc.), altele decât condițiile climatice întâmpinate pe Șantier în timpul execuției Lucrărilor, care nu puteau fi prevăzute de către un

Contractant cu suficientă experiență și pe care Contractantul le-a notificat imediat Achizitorului;

- viii. orice întârziere sau întrerupere cauzată de o Modificare;
- ix. orice schimbare adusă legii aplicabile Contractului după data depunerii

ofertei

Contractantului așa cum este specificat în Contract

pierderi rezultate din dreptul Achizitorului de a executa lucrări permanente pe, deasupra, sub, în sau prin orice teren și de a-l ocupa în vederea execuției lucrărilor permanente,

lipsa fondurilor necesare executării prezentului contract din motive neimputabile Achizitorului.

18. DURATA DE EXECUTIE

18.1. Executia Lucrarilor

Executantul va incepe Lucrarile la Data de Incepere a Lucrarilor, va actiona cu promptitudine si fara intarziere si va termina Lucrarile in timpul afectat Duratei de Executie.

Executantul se obliga sa execute lucrarile contractate in concordanta cu graficul de indeplinire a contractului, în decurs de luni de la data precizata in Ordinul de Incepere a lucrarilor. Emiterea Ordinului de incepere a lucrarilor este conditionata de indeplinirea cumulativa a urmatoarelor conditii:

- obtinerea autorizatiei de construire de catre Achizitor;
- constituirea garantiei de buna executie a contractului;
- semnarea procesului – verbal de predare - primire a amplasamentului, liber de

orice sarcini care împiedică realizarea obiectului prezentului contract.

18.2 Prelungirea Duratei de Execuție

18.2.1 Executantul are dreptul la prelungirea Duratei de Execuție în condițiile art. 20 din prezentele condiții contractuale și doar dacă aceasta nu se datorează din culpa sa.

19. GRAFICUL GENERAL DE REALIZARE A INVESTIȚIEI

Executarea Lucrărilor se va face în succesiunea și termenele stabilite prin Graficul general de realizare a investiției alcătuit în ordinea tehnologică de execuție, Anexa nr. 8 la contract, parte integrantă a acestuia.

Verificarea îndeplinirii obligațiilor contractuale de către Executant, sub aspectul încadrării în termenele de execuție, se va face prin raportarea stadiului de fapt a Lucrărilor la conținutul Graficului general de realizare a investiției.

În cazul în care Achizitorul constată pe parcurs că desfășurarea Lucrărilor nu concordă cu graficul general de realizare a investiției din motive neimputabile Executantului, la cererea Achizitorului, Executantul va prezenta un grafic revizuit, în vederea terminării Lucrărilor așa cum sunt prevăzute în contract. Graficul revizuit nu îl va scuti pe Executant de nici una dintre îndatoririle asumate prin contract sau de aplicarea penalităților.

20. ÎNTÂRZIAREA EXECUȚIEI LUCRĂRILOR

Toate lucrările contractate vor fi finalizate de Executant și recepționate de Achizitor în cadrul termenului convenit de parti potrivit pct. 14.1., sub sancțiunea aplicării unor penalități

de întârziere în cuantum de: 0,1%/zi din valoarea restului de executat, (dar nu mai puțin de cuantumul stabilit prin art.3 alin 21 din OG nr. 13/2011 privind dobânda legală remuneratorie și penalizatoare pentru obligații bănești, precum și pentru reglementarea unor măsuri financiar- fiscale în domeniul bancar, cu modificările și completările ulterioare) în situația epuizării Duratei de execuție, pentru fiecare zi de întârziere, de la data scadenței obligației Executantului și până la data îndeplinirii efective a obligației de finalizare a lucrărilor contractate.

Executantul este de drept în întârziere începând cu ziua următoare scadenței, fără punere formală în întârziere sau efectuarea vreunei alte formalități.

Plata sumelor datorate de către Achizitor se efectuează după achitarea de către Executant a sumelor datorate.

Executantul nu datorează penalități de întârziere atunci când întârzierile sunt urmare a lipsei frontului de lucru, datorate culpei Achizitorului. În această ipoteză termenul de execuție ce curge împotriva Executantului va fi prelungit cu durata acestui impediment, constatat în scris de către părți prin reprezentanții lor împuterniciți în acest sens, prin încheierea unui Act Adițional la Contract.

Aceste penalități nu vor exonera Executantul de obligația de a termina Lucrările sau de alte sarcini, obligații sau responsabilități pe care le are conform prevederilor Contractului.

Lucrările trebuie să se deruleze conform Graficului general de realizare a investiției. Întârzierea Lucrărilor va fi acceptată în următoarele cazuri:

condițiile climatice extrem de nefavorabile, precum și temperaturi care, potrivit normelor, normativelor și agrementelor tehnice, nu permit punerea în execuție a unor materiale sau procedee tehnice.

În cazul în care Achizitorul nu beneficiază de finanțare din motive neimputabile lui; Achizitorul va aduce la cunoștința Executantului această situație în termen de 30 zile lucratoare de la data la care a luat cunoștința despre aceasta, intervenția unei situații ce poate determina imposibilitatea temporară a Executantului de executare a obligațiilor contractuale, cu obligația Executantului de informare promptă, a Achizitorului.

Lipsa informării Achizitorului face inopozabilă acestuia dispoziția sau decizia dirigintelui de șantier sau a Executantului de sistare temporară, integrală sau parțială, a lucrărilor, cu consecința exercitării de către Achizitor a dreptului de a refuza prelungirea Duratei de Execuție a lucrărilor contractate.

21. RECEPȚIA LUCRĂRILOR DE EXECUȚIE

21.1. Terminarea lucrărilor

21.1.1. Totalitatea lucrărilor sau, dacă este cazul, oricare parte din acestea, prevăzute a fi finalizate într-un termen stabilit prin graficul de îndeplinire a contractului, trebuie finalizat în termenul convenit de părți, termen care curge împotriva Executantului de la data precizată în Ordinul de începere a lucrărilor.

21.1.2. Înștiințarea de Recepție

Executantul are obligația de a notifica în scris achizitorul cu privire la îndeplinirea condițiilor de recepție, solicitând acestuia convocarea comisiei de recepție conform H.G. nr. 273/1994 privind aprobarea Regulamentului de recepție a lucrărilor de construcții și instalații aferente acestora, cu modificările și completările.

În cazul în care Achizitorul constată că sunt lipsuri sau deficiențe, acestea vor fi consemnate într-un proces verbal și notificate Executantului, stabilindu-se și termenele pentru remediere și finalizare, sub sancțiunea perceperii de penalități în conformitate cu condițiile contractuale. 21.2.3. Comisia de recepție are obligația de a constata executarea completă a tuturor lucrărilor prevăzute în prezentul contract, prin corelarea prevederilor acestuia cu documentația de execuție și cu reglementările specifice, cu respectarea exigențelor prevăzute de lege. În funcție de constatările făcute, Achizitorul are dreptul de a aproba, a amâna sau de a respinge recepția. 21.2.4. Achizitorul va proceda la recepția lucrărilor potrivit legilor în vigoare și va înștiința Executantul de decizia sa de a recepționa lucrările transmisiți o copie a Procesului Verbal de Recepție la terminarea Lucrărilor.

21.2.5. Executantul va finaliza cu promptitudine lucrările neterminate sau necorespunzătoare din punct de vedere calitativ indicate de Comisia de recepție și va elibera Șantierul.

21.2.6. Recepția finală va fi efectuată conform prevederilor legale, după expirarea perioadei de garanție.

22. REMEDIEREA DEFECTELOR

În orice moment înainte de expirarea perioadei stabilite la art.11 din prezentele condiții contractuale, Achizitorul poate să înștiințeze Executantul cu privire la orice defecte, fie ele aparente sau ascunse, sau lucrări nefinalizate.

Executantul va remedia, fără costuri suplimentare pentru Achizitor, orice defecte datorate faptului că Materialele, Echipamentele sau calitatea execuției nu sunt în conformitate cu prevederile Contractului. Neremedierea defectelor sau nefinalizarea lucrărilor în cadrul termenului stabilit prin notificarea Achizitorului va îndreptăți Achizitorul să efectueze toate lucrările necesare, pe cheltuiala Executantului.

Remedierea defectelor calitative apărute din vina Executantului, atât în perioada de execuție, cât și în perioada de garanție stabilită potrivit legii se face pe cheltuiala acestuia;

23. DESFACEREA ȘI TESTAREA

23.1. Achizitorul înștiințază Executantul cu privire la desfacerea și/sau testarea oricărei lucrări. Probele neprevăzute și comandate de Achizitor pentru verificarea unor lucrări sau materiale puse în operă vor fi suportate de acesta din urma numai în cazul în care după desfacerea/testarea lucrării nu se constata nicio culpa a Executantului. Executantul are obligația să asigure instrumentele, utilajele și materialele necesare pentru verificarea, măsurarea și testarea lucrărilor, conform normativelor în vigoare. Costul probelor și încercărilor, inclusiv al manoperei aferente acestora, revine Executantului.

23.2 Executantul are obligația de a nu acoperi lucrările care devin ascunse, fără notificarea și aprobarea Achizitorului. Executantul are obligația de a notifica Achizitorul, ori de câte ori astfel de lucrări sunt finalizate, pentru a fi examinate și măsurate. În caz contrar, Executantul are obligația de a dezveli orice parte sau părți din lucrare, pe cheltuiala sa și la dispoziția Achizitorului, și de a reface această parte sau aceste părți din lucrare, dacă este cazul.

24. MODIFICĂRI

Dreptul de a Modifica

Modificarea contractului de achiziție publică, în cursul perioadei sale de valabilitate, se face doar în condițiile prevăzute de legislația achizițiilor publice, prin act adițional la prezentul contract.

25. NOTIFICAREA

25.1. În interesul prezentului contract, orice notificare/comunicare între părți va fi considerată valabil îndeplinită dacă va fi transmisă celeilalte părți la adresa menționată în prezentul contract, în scris prin serviciul poștal, prin scrisoare recomandată cu confirmare de primire.

Orice document scris trebuie înregistrat atât în momentul transmiterii, cât și în momentul primirii. În cazul în care comunicarea/notificarea va fi sub formă de fax, mail comunicarea se consideră primită de destinatar în prima zi lucrătoare celei în care a fost expediată, doar dacă a fost confirmată în scris și înregistrată.

Comunicările/notificările verbale nu sunt luate în considerare de nici una din părți dacă nu sunt consemnate prin una din modalitățile mai sus prevăzute.

26. PREȚUL CONTRACTULUI ȘI PLATA

26.1. Evaluarea Lucrărilor

Lucrările vor fi evaluate așa cum sunt prevăzute în Propunerea financiară, iar modificările vor fi evaluate în condițiile respectării prevederilor art 24.

26.2. Situații de Lucrări

În funcție de stadiile de execuție a lucrărilor (gradul de îndeplinire a lucrărilor determinat în valori relative) așa cum sunt ele stabilite conform Anexa. ,Executantul va fi îndreptățit la plata următoarelor:

.....

....

Lucrările executate trebuie să fie dovedite prin documente însușite și confirmate de către dirigintele de șantier/reprezentant și prin situații intermediare de lucrări, verificate, însușite și confirmate de către Achizitor. Situațiile intermediare de lucrări vor sta la baza întocmirii situațiilor intermediare de plată.

Situațiile de plată se confirmă de către reprezentantul Achizitorului în termen de..... de la înregistrarea acestora la sediul Achizitorului.

În situația în care o parte din suma solicitată prin situațiile de lucrări sau prin situația finală de lucrări face obiectul unui diferend între părțile contractante, asupra căruia nu s-a putut conveni amiabil și, pe cale de consecință, una dintre părți a dedus litigiul spre soluționare instanțelor de judecată competente, Achizitorul va achita sumele ce exced obiectului litigiului.

În ipoteza în care părțile au soluționat amiabil diferendul privind sume parțiale din situațiile de lucrări, Achizitorul va efectua plata acestor sume în termen de.....zile de la data primirii facturii, emisă de către Executant în temeiul încheierii acordului amiabil.

26.3. AJUSTAREA PREȚULUI CONTRACTULUI.

26.3.1. Pentru lucrările executate, plățile datorate de achizitor executantului sunt cele declarate în propunerea financiară, anexă la contract.

26.3.2. Prețul contractului nu se ajustează .

26.4. Plăți Intermediare

Comunicarea acceptării exprese a situațiilor lunare de lucrări obligă Contractantul la emiterea și comunicarea facturii fiscale, condiție a efectuării plății de către Achizitor.

(b) Temeiul și faptul generator al obligației Achizitorului de plată a contravalorii Lucrărilor și Materialelor cuprinse în situațiile de lucrări rezidă exclusiv în acceptarea expresă a situațiilor de lucrări, urmând ca niciun fel de alte probe, împrejurări sau înscrisuri încheiate în alte condiții decât cele aici stipulate să nu aibă aptitudinea de a genera obligații de plată în sarcina Achizitorului sau să creeze vreo altă obligație în sarcina acestuia.

(c) Termenul de plată curge împotriva Achizitorului de la data comunicării formale a facturii fiscale sub rezerva emiterii acesteia ca urmare a îndeplinirii procedurilor prealabile mai sus precizate (comunicarea formală a Situațiilor lunare de Lucrări contrasemnate de Dirigințele de Șantier, urmată de acceptarea expresă a Achizitorului, în urma verificărilor efectuate), urmând ca niciun fel de alte facturi emise în alte condiții decât cele aici stipulate să nu creeze vreo obligație în sarcina Achizitorului.

26.5. Plata Finală

26.5.1 Plata facturii finale se va face după verificarea și acceptarea Situației de plată definitive de către Achizitor, în termen de... zile (cu respectarea prevederilor Legii nr. 72/2013), de la data primirii facturii, întocmită în temeiul Situației de plată acceptată.

26.7 Moneda de Plată

Moneda de plata si de referința a contractului este leul.

27. NEÎNDEPLINIREA OBLIGAȚIILOR DE CĂTRE EXECUTANT

27.1. Dacă Executantul abandonează Lucrările, refuză sau nu reușește să respecte instrucțiunile Achizitorului sau nu reușește să ducă la îndeplinire obligațiile asumate, Achizitorul va emite o notificare cu referire la acest articol, prin care să specifice obligațiile neîndeplinite, acordând un termen de... zile pentru executarea obligatiei, fără a elimina dreptul achizitorului de a percepe penalități de întârziere. Dacă Executantul nu se conformează, Achizitorul considera contractul reziliat de plin drept, fără nicio altă formalitate sau intervenția vreunei instanțe, Executantul urmând să plătească penalități și daune interese în quantum similar cu valoarea neexecutată a contractului.

27.2. După reziliere Executantul trebuie să predea amplasamentul în termen de zile de la primirea notificării de reziliere și să părăsească Șantierul, lăsând pe Șantier Materialele și

Echipamentele plătite de către Achizitor.

27.3. În situația rezilierii contractului ca urmare a neîndeplinirii prevederilor acestuia, Executantul datorează Achizitorului daune-interese în quantum egal cu valoarea garanției de bună execuție, pe care Achizitorul o reține. În situația în care valoarea prejudiciului suferit de Achizitor este mai mare decât quantumul garanției de bună execuție, Achizitorul solicită iar executantul este obligat să plătească diferența în termen de zile de la primirea notificării Achizitorului.

În orice situație, Achizitorul păstrează dreptul recuperării prejudiciului produs de Executant, în fața instanțelor judecătorești competente.

28. NEÎNDEPLINIREA OBLIGAȚIILOR DE CĂTRE ACHIZITOR

28.1. În cazul în care Achizitorul, din vina sa exclusivă, nu își onorează obligația de plată a facturii în termenul prevăzut la .art..../în termen de zile de la expirarea perioadei convenite, Executantul are dreptul de a solicita plata dobânzii legale penalizatoare, aplicată la valoarea plății neefectuate, în conformitate cu prevederile art.8 din Legea nr.72/2013 privind măsurile pentru combaterea întârzierii în executarea obligațiilor de plată a unor sume de bani rezultând din contracte încheiate între profesioniști și între aceștia și autorități contractante, dar nu mai mult decât valoarea contractului.

29. DIZOLVARE, FALIMENT

La data la care Achizitorul ia cunoștință despre dizolvarea sau falimentul Executantului, prezentul contract se consideră încetat de drept fără îndeplinirea niciunei formalități. La aceeași data, Achizitorul întreprinde toate măsurile necesare preluării Amplasamentului și evaluării situației Materialelor și Echipamentelor identificate în Șantier.

În cazul retragerii autorizației de funcționare a Executantului, contractul se consideră reziliat de drept fără îndeplinirea vreunei alte formalități. După reziliere, Executantul va preda amplasamentul în termen de.....zile de la primirea comunicării de reziliere și va părăsi Șantierul, lăsând pe acesta, toate Materialele și Echipamentele plătite de către Achizitor, specificate de către Achizitor în notificare, acestea urmând a fi utilizate până la terminarea lucrărilor. Executantul va plăti daune interese în valoare egală cu valoarea contractului neexecutat.

30. CLAUZE SPECIFICE DE ÎNCETARE A CONTRACTULUI

În situația modificării lucrărilor cu încălcarea prevederilor art. 20, Achizitorul are dreptul de a denunța unilateral contractul de achiziție publică.

Fără a aduce atingere dispozițiilor dreptului comun privind încetarea contractelor sau dreptului autorității contractante de a solicita constatarea nulității absolute a contractului de achiziție publică, în conformitate cu dispozițiile dreptului comun, Achizitorul are dreptul de a denunța unilateral un contract de achiziție publică în perioada de valabilitate a acestuia în una dintre următoarele situații:

Executantul se află, la momentul atribuirii contractului, în una dintre situațiile care ar fi determinat excluderea sa din procedura de atribuire, conform legislației în vigoare;

contractul nu ar fi trebuit să fie atribuit Executantului respectiv, având în vedere o încălcare gravă a obligațiilor care rezultă din legislația europeană relevantă și care a fost constatată printr-o decizie a Curții de Justiție a Uniunii Europene.

Contractul de achiziție este reziliat de drept în situația în care ofertantul declarat câștigător cu care Achizitorul a încheiat contractul de achiziție publică se angajează sau încheie orice alte înțelegeri privind prestarea de servicii, direct ori indirect, în scopul îndeplinirii contractului de achiziție publică, cu persoane fizice sau juridice care au fost implicate în procesul de verificare/evaluare a solicitărilor de participare/ofertelor depuse în cadrul unei proceduri de atribuire ori angajați/foști angajați ai autorității contractante sau ai furnizorului de servicii de

achiziție implicat în procedura de atribuire cu care autoritatea contractantă/furnizorul de servicii de achiziție implicat în procedura de atribuire a încetat relațiile contractuale

ulterior atribuirii contractului de achiziție publică, pe parcursul unei perioade de cel puțin 12 luni de la încheierea contractului.

Achizitorul poate rezilia Contractul cu efecte depline (de jure) după acordarea unui preaviz de 15 (cincisprezece) zile Executantului, fără necesitatea unei alte formalități și fără intervenția vreunei autorități sau instanțe de judecată, în oricare dintre situațiile următoare, dar nelimitându-se la acestea:

Executantul nu execută Contractul în conformitate cu obligațiile asumate (incluzând, fără a se limita la acestea, executarea necorespunzătoare, executarea cu întârziere, executarea parțială/incompletă etc);

Executantul refuză sau omite să aducă la îndeplinire instrucțiunile emise de către Achizitor ori refuză să răspundă solicitărilor acestuia;

Executantul cesionează obligațiile rezultate din Contract ori subcontractează cu nerespectarea prevederilor prezentului Contract;

Executantul și/sau Reprezentanții săi legali au fost condamnați pentru o infracțiune în legătură cu exercitarea profesiei printr-o Hotărâre Judecătorească definitivă;

Executantul se află în culpă profesională gravă ce poate fi dovedită și justificată prin orice mijloc de probă de către Achizitor;

Împotriva Executantului și/sau Reprezentanților săi legali a fost pronunțată o Hotărâre având autoritate de lucru judecat cu privire la fraudă, corupție, implicarea într-o organizație criminală sau orice altă activitate ilegală în dauna intereselor naționale sau intereselor financiare ale Uniunii Europene;

Executantul nu furnizează garanțiile sau asigurările solicitate prin prezentul Contract, sau persoana care furnizează Garanția sau asigurarea nu este în măsură să își îndeplinească angajamentele;

Executantul și/sau reprezentanții acestuia dau sau se oferă să dea (direct sau indirect) unei persoane orice fel de mită, dar, favor, comision sau alte lucruri de valoare ca stimulent sau recompensă pentru:

a acționa sau a înceta să acționeze în legătură cu Contractul;

a favoriza sau nu, a defavoriza sau nu, oricare persoană care are legătură cu Contractul;

sau dacă oricare din membrii personalului Executantului, agenți sau Subcontractanți dau sau se oferă să dea (direct sau indirect), unei persoane, stimulente sau recompense, în modul descris în acest paragraf.

În cadrul unei alte proceduri de achiziție sau procedură de acordare a unei finanțări din bugetul CE, Executantul a fost declarat culpabil de încălcarea gravă a Contractului ca rezultat al neexecutării obligațiilor Contractuale;

Pentru nerespectarea obligațiilor privind conflictul de interese;

în oricare dintre situațiile pentru care în mod expres este prevăzut în Contract dreptul Achizitorului de a solicita rezilierea.

Are loc orice modificare organizațională care implică o schimbare cu privire la personalitatea juridică, natura sau controlul Executantului, cu excepția situației în care asemenea modificări sunt înregistrate într-un Act Adițional la prezentul Contract;

Apariția oricărei alte incapacități legale care să împiedice executarea Contractului, inclusiv întreruperea finanțării din motive neimputabile Achizitorului;

În cazul producerii/apariției oricăruia din evenimentele sau circumstanțele precizate la pct. 26.4 lit.a) – m) Achizitorul, la împlinirea termenului de 15 (cincisprezece) zile, are dreptul să rezilieze Contractul, rezilierea operând de plin drept fără nicio altă notificare

prealabilă, fără încuviințarea vreunei instanțe judecătorești și/sau arbitrale și fără a mai fi necesară îndeplinirea vreunei alte formalități și, după caz, să evacueze Executantul din locația Achizitorului. La rezilierea contractului, Achizitorul are dreptul la despăgubiri cu titlu de daune- interese compensatorii.

Dacă, înainte de expirarea termenului de preaviz, Executantul remediază situațiile invocate de

către Achizitor ca motiv al rezilierii, înștiințarea încetează să aibă efect, iar Achizitorul nu va mai fi îndreptățit să rezilieze Contractul, sub condiția ca situația de încălcare a obligațiilor Contractuale generată de Executant să nu pericliteze finalizarea în bune condiții și la timp a Contractului, caz în care, pe lângă dreptul de a cere rezilierea, Achizitorul va fi îndreptățit și la plata de daune-interese.

În perioada de preaviz susmenționată Executantul este considerat, de drept, în întârziere, acesta fiind obligat la plata de penalități.

Încetarea prezentului Contract nu va avea niciun efect asupra obligațiilor deja scadente între părțile Contractante.

Prevederile prezentelor clauze nu înlătură răspunderea părții care, în mod culpabil, a cauzat încetarea Contractului.

31. RESPONSABILITATEA EXECUTANTULUI FAȚĂ DE LUCRĂRI

Executantul își va asuma întreaga responsabilitate pentru paza și protecția tuturor Lucrărilor, Materialelor și Echipamentelor din Șantier pe toată perioada de execuție a lucrărilor până la data admiterii Recepției la Terminarea Lucrărilor. După această dată responsabilitatea va fi transferată Achizitorului.

32. FORȚA MAJORĂ

Dacă o Parte este sau va fi împiedicată prin Forța Majoră să își îndeplinească oricare din obligațiile sale, Partea afectată va notifica cealaltă Parte în termen de 3 zile de la data constatării intervenției acestor împrejurări și va lua toate măsurile care se impun în vederea înlăturării sau limitării consecințelor sau prejudiciilor produse celeilalte parti. Dacă este necesar, Executantul va suspenda execuția Lucrărilor și, în măsura în care, în prealabil, s-a convenit astfel cu Achizitorul, va retrage Utilajele Executantului de pe Șantier.

Forța majoră exonerează părțile contractante de îndeplinirea obligațiilor contractual asumate, pe toată perioada în care acționează, sub rezerva constatarii ei potrivit legii.

Forța majora nu aduce atingere drepturilor și obligațiilor părților pentru lucrările executate anterior intervenției împrejurărilor ce justifică suspendarea executării contractului.

Dacă această situație continuă timp de de zile, oricare dintre Părți va putea să transmită o notificare de reziliere a Contractului care va produce efecte în termen de zile de la data primirii notificării. După rezilierea Contractului, Executantul va fi îndreptățit la plata sumei rămase neachitate din valoarea Lucrărilor executate, a Materialelor și Echipamentelor livrate pe Șantier.

33. ASIGURĂRI

33.1. Obiectul Asigurării

33.1.1. Înainte de începerea Lucrărilor, Executantul va face și va menține în vigoare, până la data admiterii, fără obiecțiuni, a Procesului Verbal de Recepție la Terminarea Lucrărilor o asigurare de răspundere civilă profesională în numele ambelor Părți pentru: pierderi și daune produse Lucrărilor, Materialelor, Echipamentelor și Utilajelor Executantului, responsabilitatea ambelor Părți în ceea ce privește pierderile, daunele, decesul sau vătămările produse unor terțe părți sau proprietăților acestora, rezultate din execuția Contractului de către Executant, incluzând responsabilitățile acestuia pentru daune aduse proprietății Achizitorului, alta decât Lucrările, responsabilitatea ambelor Părți și a oricărui reprezentant al Achizitorului pentru decesul sau vătămarea corporală a personalului Executantului cu excepția cazului în care responsabilitatea rezultă din neglijența Achizitorului, a oricărui reprezentant al Achizitorului sau a angajaților acestora.

33.1.2. Executantul poate încheia un singur contract de asigurare împotriva tuturor riscurilor mai sus precizate și a oricăror altor riscuri care, prin intervenția lor, ar putea naște în sarcina Executantului sau a Achizitorului obligații de dezdaunare. Executantul are obligația de a prezenta contractul de asigurare Achizitorului în termen de maxim zile de la data emiterii Ordinului de începere a Lucrărilor. Executantul se obligă și garantează ca își va îndeplini toate obligațiile asumate prin contractul de asigurare pentru ca, în situația apariției unui eveniment asigurat, societatea de asigurare să nu refuze plata daunelor din motive imputabile Executantului. Asigurarea se va încheia cu un asigurator autorizat potrivit legii. Contravaloarea primelor de asigurare va fi suportată de către Executant.

Executantul va opta între indicarea în cadrul contractului de asigurare a Achizitorului ca tert beneficiar al indemnizației de asigurare sau va cesiona în favoarea acestuia dreptul la indemnizare în ipoteza producerii riscului asigurat, cu notificarea formală a asiguratorului.

Reglementări

Toate asigurările vor respecta cerințele detaliate la Art Polițele vor fi emise de către societăți

de asigurare și în condițiile aprobate de către Achizitor. Executantul va furniza Achizitorului dovada că toate polițele necesare sunt în vigoare și că primele de asigurare au fost plătite.

34. SĂNĂTATEA ȘI SECURITATEA MUNCII

Executantul va lua toate măsurile necesare pentru asigurarea securității și sănătății Personalului propriu. Executantul se va asigura, în colaborare cu autoritățile sanitare și dacă legislația incidentă în vigoare impune astfel de măsuri, că personalul medical, facilitățile de prim ajutor, infirmeria și serviciul de ambulanță sunt asigurate în permanență pe Șantier și în încăperi de cazare ale personalului Executantului sau Achizitorului și că se iau toate măsurile necesare pentru asigurarea asistenței sociale, condițiilor de igienă și prevenirea epidemiilor.

Executantul va numi un responsabil cu securitatea muncii pe Șantier, care să răspundă de respectarea cerinșelor de securitate și sănătate în muncă pentru prevenirea accidentelor. Această persoană va fi calificată pentru o astfel de activitate și va avea autoritatea de a emite instrucțiuni și a dispune măsuri de prevenire a accidentelor. Pe parcursul execuției Lucrărilor, Executantul va asigura toate facilitățile necesare acestei persoane pentru exercitarea responsabilității și autorității sale.

Executantul poartă răspunderea în cazul producerii evenimentelor generate sau produse de echipamentele tehnice (utilaje, instalații etc.), procedee tehnologice utilizate de către lucrătorii săi și cei aparținând societăților care desfășoară activități pentru acesta

(subcontractanți), în conformitate cu prevederile Legii securității și sănătății în muncă nr. 319/2006 , a Normelor metodologice de aplicare a Legii nr. 319/2006, aprobate prin H.G. nr. 1425/2006, și a legislației din domeniul securității și sănătății în muncă aplicabilă, precum și orice modificare legislativă apărută pe timpul desfășurării contractului.

În cazul producerii unui eveniment vor fi respectate prevederile legale din domeniul securității și sănătății în muncă privind comunicarea cercetarea și înregistrarea evenimentelor.

Executantul va transmite, urgent, Achizitorului, detalii referitoare la producerea evenimentului. Executantul va păstra un registru și va întocmi rapoarte referitoare la securitatea și sănătatea și asistența socială acordată lucrătorilor precum și la daunele aduse proprietății.

Executantul se obliga sa respecte prevederile Legii securității și sănătății în muncă nr.319/2006, ale H.G. nr. 1425/2006 pentru aprobarea Normelor metodologice de aplicare a prevederilor Legii securității și sănătății în muncă nr. 319/2006 precum si prevederile H.G. nr. 300/2006 privind cerințele minime de securitate și sănătate pentru șantierele temporare sau mobile precum și a legislației din domeniul securității și sănătății în muncă aplicabilă.

35. SOLUȚIONAREA LITIGIILOR

Achizitorul si Executantul vor face eforturile pentru a rezolva pe cale amiabilă orice neînțelegere sau litigiu care se poate ivi între ei, în cadrul sau în legătură cu îndeplinirea Contractului.

În ipoteza în care părțile nu reușesc o soluționare amiabilă în termen de.....zile, fiecare dintre acestea poate solicita ca litigiul să se soluționeze de către instanțele judecătorești competente.

36. ARHIVAREA

Toate actele și/sau documentele, înscrisurile, datele, schitele, fotografiile, înregistrările și orice alte asemenea, precum și orice baze de date (după caz), care se află în posesia Executantului în legătura cu Contractul sau care sunt elaborate de către Executant sau de către personalul acestuia, vor fi arhivate și organizate în mod cronologic, sistematic și exact grupate în dosare, numerotate și denumite în consecință atât în format tipărit cât și în format electronic, însoțite de un opis astfel încât procesul de identificare al acestora să fie corespunzător.

Termenele de arhivare vor fi în conformitate cu legislația din România.

37. CODUL DE CONDUITĂ

Executantul va acționa întotdeauna loial și imparțial și ca un consilier de încredere pentru achizitor conform regulilor și/sau codului de conduită al profesiei sale, precum și cu discreția necesară. Se va abține să facă afirmații publice în legătură cu serviciile prestate fără să aibă aprobarea prealabilă a Achizitorului, precum și să participe în orice activități care sunt în conflict cu obligațiile sale contractuale în raport cu acesta.

În cazul în care Executantul sau oricare din asociații săi, se oferă să dea, ori sunt de acord să ofere ori să dea, sau dau oricărei persoane, mită, bunuri în dar, facilități ori comisioane în scopul de a determina ori recompensa îndeplinirea ori neîndeplinirea oricărui act sau fapt privind contractul de servicii sau orice alt contract încheiat cu Achizitorul, ori pentru a favoriza sau defavoriza orice persoană în legătură cu contractul sau cu orice alt contract încheiat cu acesta, achizitorul poate decide încetarea contractului, fără a aduce atingere niciunui drept anterior dobândit de Executant în baza contractului.

Plățile către Executant aferente contractului vor constitui singurul venit ori beneficiu ce poate deriva din contract, și atât Executantul cât și personalul său salariat ori contractat, inclusiv conducerea sa și salariații din teritoriu, nu vor accepta niciun comision, discount, alocație, plată indirectă ori orice altă formă de retribuție în legătură cu sau pentru executarea obligațiilor din contract.

Executantul nu va avea nici un drept, direct sau indirect, la vreo redevență, facilitare sau comision cu privire la orice bun sau procedeu brevetat sau protejat utilizate în scopurile contractului, fără aprobarea prealabilă în scris a achizitorului.

Executantul și personalul său vor respecta secretul profesional, pe perioada executării contractului, inclusiv pe perioada oricărei prelungiri a acestuia, precum și după încetarea contractului. În acest sens, cu excepția cazului în care se obține acordul scris prealabil al achizitorului, Executantul și personalul său, salariat ori contractat de acesta, incluzând conducerea și salariații din teritoriu, nu vor comunica niciodată oricărei alte persoane sau entități, nicio informație confidențială divulgată lor sau despre care au luat cunoștință și nu vor face publică nicio informație referitoare la recomandările primite în cursul sau ca rezultat al derulării serviciilor ce fac obiectul prezentului contract. Totodată, Executantul și personalul său nu vor utiliza în dauna achizitorului informațiile ce le-au fost furnizate sau rezultatul studiilor, testelor, cercetărilor desfășurate în cursul sau în scopul executării contractului.

Drept pentru care prezentele Condiții Contractuale s-au semnat astăzi....., la sediul

....., în exemplare, toate cu valoare de original, cate unul pentru fiecare parte

ACHIZITOR,
COMUNA BICAZ CHEI
PRIMAR,
ONIGA GHIORGHE

EXECUTANT,
SCSRL
ADMINISTRATOR
.....

Numele si prenumele verficatorului atestat:
Ing.Floreaan Constantin
S.C. SINFLOR FLOREAN PROIECT S.R.L.
CIF 21540160
Nr. Inreg. J27-535-2007
Piatra Neamt

Nr. 260 Data 17.08.2022



REFERAT,

Privind verificarea de calitate la cerinta A1 conform legii 10 / 1995 a structurii de rezistenta a proiectului : **CONSTRUIRE GARAJ UTILAJE PARTER SI PLATFORMA BETONATA**

Faza de proiectare : **D.T.A.C.**

1. Date de identificare a proiectului :

Denumirea documentatiei : **CONSTRUIRE GARAJ UTILAJE PARTER SI PLATFORMA BETONATA**

Regim de inaltime : parter

Beneficiar : **COMUNA BICAZ CHEI, JUDETUL NEAMT**

Amplasament : **Comuna Bicaz Chei, judetul Neamt**

Proiectant : **B.I.A. ALICE GRIGORE Piatra Neamt**

S.C. BIROUL DE ASISTENTA TEHNICA S.R.L. Piatra Neamt

Proiect nr. 14 / 2022

Categoria de importanta : " D " Redusa

2. Caracteristicile principale ale proiectului si ale constructiei:

Constructia are dimensiunile generale in plan de 9,05x12,30m, cu o forma geometrica regulata si cu o dezvoltare pe verticala in sistemul parter.

Fundatiile s-au dimensionat de tip continu sub peretii constructiei fiind alcatuite dintr-un bloc de fundare din beton simplu de clasa C16/20 de 60 cm latime, sub peretii exteriori si sub peretii interiori, elevatii din beton armat clasa C16/20 cu grosimea de 30 cm sub peretii interiori si sub peretii exteriori.

Adincimea blocurilor de fundare este de 1,35m de la cota +/-0,0m a constructiei, asigurandu-se astfel adincimea minima de inghet din zona.

Fundatiile s-au dimensionat conform **Normativul NP112-2014 Normativ pentru proiectarea structurilor de fundare directa la constructii.**

Suprastructura de rezistenta a constructiei se va realiza din pereti din beton armat de clasa C16/20, in grosime de 30cm si inaltimea de 2m de la cota +/-0,0m a constructiei.

La partea superioara a peratilor se vor ingloba placute metalice, necesare montarii structurii din metal a inchiderilor laterale si ale acoperisului.

Structura va fi realizata din teava metalica rectangulara 120x120x4mm pentru stilpi si 100x100x4mm pentru grinzi si contavinturi.

Acoperisul este de tip sarpanta metalica, intr-o apa, cu invelitoare din panouri sandwich din tabla cu mizez de spuma poliuretana.

PLATFORMA BETONATA

Este proiectata pentru platforma carosabila de trafic greu si are urmatoarea structura :

- 25cm balast SR EN 13242 +A1
- 15cm strat de balast stabilizat cu DOROPORT
- 3cm nisip 0....4mm SR EN 13242 +A1
- 23cm beton BcR 4,0-NE 014-2002 si SR 183-1/95

Executia structurii rutiere rigide se va executa conform SR 183-1995-IMBRACAMINTI RUTIERE DIN BETON DE CIMENT SI NE 014-2002 - Normativ pentru executarea imbracamintilor rutiere din beton de ciment in sistem de cofrare fixe si glisante.

Conform CRO-2012 Bazele proiectarii constructiilor, CR2-1-1.1/2013 Cod de proiectare a constructiilor cu pereti structurali din beton armat, Normativul P100-1/2013 pentru calculul la actiuni seismice, Normativul NP112-2012 Normativ pentru proiectarea structurilor de fundare directa la constructii, Normativul NE 012-1 / 2007 Ghid de practica pentru executarea lucrarilor din beton, beton armat si beton precomprimat, SREN 1992-1-1/2004EUROCOD 2 Proiectarea structurilor din beton, pentru dimensionarea elementelor structurii, s-au considerat incarcările date de greutatele tehnice ale elementelor, incarcarea temporara provenita din zapada, precum si incarcările provenite din gruparea speciala pentru seism.

Proiectul a fost verificat pentru exigenta A1. Conform Legii 10/1995 si Legea 177/2015, proiectul trebuie verificat pentru celelalte exigente cerute prin certificatul de urbanism.

Conform normativului seismic P100-1 / 2013, amplasamentul constructiei este caracterizat prin acceleratia de proiectare a terenului $a_g = 0,25 g$ si perioada de colt $T_c = 0,7$ secunde.

In urma punctajului acordat, conform Ordinului M.L.P.A.T. Bucuresti, nr. 31 / N / 02 octombrie 1995, categoria de importanta a constructiei este " D " - Redusa.

3. Documente ce s-au prezentat la verificare:

- Tema de proiectare,
- Certificatul de urbanism nr. / emis de Primaria com. Bicz Chei
- Avize obtinute conform Certificatului de urbanism
- Memorii de specialitate elaborate de proiectanti in care se prezinta solutia adoptata.
- Plansele desenate in care se prezinta solutia de arhitectura si plansele de rezistenta
- Alte documente prezentate:
Studiul GEO realizat in zona

4. Concluzii asupra verificarii:

In urma verificarii proiectului, acesta se considera corespunzator pentru faza verificata, semnindu-se si stampilindu-se conform Indrumatorului aprobat de MLPAT Bucuresti cu Ordinul nr.771N din 28.10.96.

Sint respectate prevederile normativelor legale in vigoare si in consecinta proiectul poate fi depus pentru autorizare conform legislatiei in vigoare la Primaria com. Bicz Chei, judetul Neamt, atasindu-se la acesta toate avizele cerute prin Certificatul de Urbanism.

Toate materialele si elementele structurale ale constructiei vor dispune de Acorduri Tehnice MTCT.

Orice modificare adusa documentatiei vizate si nesupuse unei noi analize, conduce la incetarea responsabilitatii verficatorului la aceasta exigenta esentiala.

Am primit 2 exemplare
Investitor,

Am predate 2 exemplare
Verificator tehnic atestat
MLPAT Bucuresti, aut.nr.564
Ing Florean Constantin



DOCUMENTAȚIE TEHNICĂ
NR. 14 / iulie 2022

**CONSTRUIRE GARAJ UTILAJE (P)
SI PLATFORMA BETONATĂ**
în Comuna Bicaz Chei, Județul Neamț

BENEFICIAR:
COMUNA BICAZ CHEI, JUDEȚUL NEAMȚ

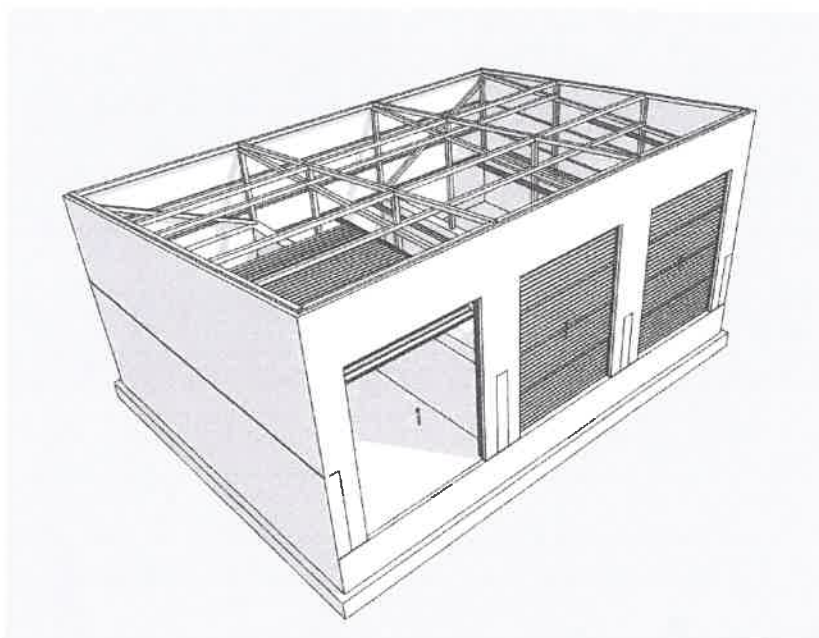

PROIECTANT GENERAL

SC BIROUL DE ASISTENTA TEHNICA SRL
CUI 45935280, J27/428/2022
sediul: str. Cetatea Neamțului, nr. 162, Piatra Neamț, CP 610245
tel: 0741598766,
email: birouldeasistentatehnica@gmail.com

CUPRINS:**I. PIESE SCRISE:**

Lista și semnăturile proiectanților
 Memoriu tehnic arhitectura
 Memoriu tehnic rezistență
 Listă de cantități de lucrări
 Deviz general

II. PIESE DESENATE:

Nr. planșă	Denumire planșă	Scara
A01	Plan de încadrare în zonă	1:10.000
A0A	Plan de amplasament	1:500
A01	Plan parter	1:50
A02	Plan acoperiș	1:50
A03	Secțiune transversală	1:50
A04	Secțiune longitudinală	1:50
A05	Vedere principală	1:50
A06	Vedere posterioară	1:50
A07	Vedere laterală dreapta	1:50
A08	Vedere laterală stânga	1:50
A09	Plan parter tridimensional	1:100
R01	Plan fundații	1:50
R02	Detalii de execuție	1:50
R03	Detalii de execuție	1:50
R04	Detalii de execuție platforma	1:25
R05	Detalii de execuție platforma	1:10

ÎNTOCMIT:
 ing. GRIGORE Dan
 Andrei Ștefan



**CONSTRUIRE GARAJ UTILAJE (P)
SI PLATFORMA BETONATĂ**
în Comuna Bicaz Chei, Județul Neamț

**BENEFICIAR:
COMUNA BICAZ CHEI, JUDEȚUL NEAMȚ**

COLECTIV DE ELABORARE

ȘEF PROIECT:

SC BIROUL DE ASISTENTA TEHNICA SRL
ing. GRIGORE Dan Andrei Ștefan



ARHITECTURA:

B.I.A. GRIGORE ALICE
carh. GRIGORE Alice Nicoleta



REZISTENTA:

SC BIROUL DE ASISTENTA TEHNICA SRL
ing. GRIGORE Dan Andrei Ștefan



MEMORIU TEHNIC ARHITECTURA

1. Informații generale

Tema de proiectare: CONSTRUIRE GARAJ UTILAJE (P) SI PLATFORMA BETONATĂ,
COMUNA BICAZ CHEI, JUDEȚUL NEAMȚ

Beneficiar: COMUNA BICAZ CHEI, JUDEȚUL NEAMȚ

Amplasament: în comuna Bicaz Chei, județul Neamț, NCP 50116;

2. Particularități ale amplasamentului

2.1. Descrierea amplasamentului

Imobilul este situat în intravilanul comunei Bicaz Chei și beneficiază de acces auto și pietonal la drumul sătesc.

Zona studiată aparține domeniului public al Comunei Bicaz Chei și are suprafața de 7000 mp, conform documentației cadastrale cu NC 50116.

2.2. Topografia

Terenul are următoarele vecinătăți:

N – pârâul Bicaz;

S – drum acces;

V – teren Comuna Bicaz;

E – teren Comuna Bicaz.

2.3. Clima și fenomene naturale specifice zonei

Comuna Bicaz-Chei este situată în partea de sud-vest a județului Neamț, pe valea pârâului Bicaz, afluent important al râului Bistrița, cu o suprafață totală de 10213 ha, comuna Bicaz-Chei este străbătută de D.N. 12 C, drum ce face legătura între orașele Bicaz și Gheorghieni.

Totodată comuna are în componența sa satele Bicaz Chei, Bârnadu, Gherman și Ivaneș, iar principalele cursuri de apă regăsite pe teritoriul acesteia se prezintă sub formă de pârâuri dintre care amintim Bicaz, Dămuc, Ivănășel.

Formele de reliefpredominante sunt cele de deal și munte.

Comuna Bicaz-Chei se învecinează la:

- Nord: Comuna BicazuArdelean
- Sud: Comuna Dămuc
- Est: Comuna Tarcău
- Vest: Județul Harghita(Stațiunea Lacul Roșu)

Situată într-o zonă favorabilă turismului, comuna Bicaz-Chei se află la o distanță de 50 km față de reședința de județ. Totodată, aceasta este aproape de importante zone atât turistice cât și economice precum Bicaz(20km), Gheorgheni (45km) și Lacul Roșu(15 km).

Zona studiată corespunde tipului de climat temperat, boreal, de natură montană carpatică, cu diverse caracteristici în funcție de altitudine, expoziția versanților, orientare etc.

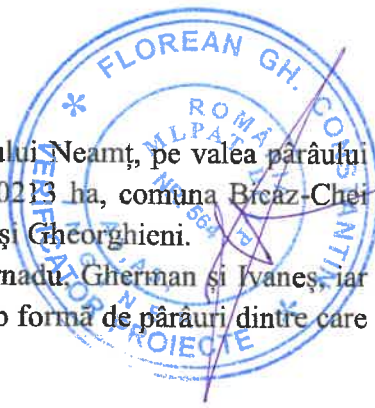

În zona centrală, corespunzătoare bazinului Bicazului, umiditatea este mai scăzută iar temperatura medie anuală variază între 8 grade Celsius și 9,5 grade Celsius, climatul fiind caracterizat prin ierni aspre și veri răcoroase.

Temperatura medie din timpul verii este de 18°C. Temperatura maximă se înregistrează la sfârșitul lunii iulie, iar cea mai scăzută la sfârșitul lunii ianuarie. Ploile sunt frecvente primăvara și toamna, însă în general sunt de scurtă durată.

Nebulozitatea prezintă un maxim principal în decembrie, un minim principal între 5 iulie și 25 august. Zilele senine sunt frecvente în tot cursul anului. Durata de strălucire a soarelui este de 75 zile pe an. Media anuală a precipitațiilor este de 600 mm. De regulă, maximum de precipitații se înregistrează în luna iunie iar minimum în lunile ianuarie -februarie.

2.4. Geologia, seismicitatea

Având în vedere natura obiectivului de investiții și a lucrărilor ce urmează a fi executate, se consideră că nu este necesară întocmirea studiului geotehnic.

Conform normativului seismic P100-1/2013, amplasamentul construcției este caracterizat prin accelerația de proiectare a terenului $a_g = 0,20g$ și perioada de colț $T_c = 0,7$ secunde, cu interval mediu de recurență al acțiunii seismice $IMR = 225$ și 20% probabilitate de depășire în 50 de ani.

Adâncimea maximă de îngheț a terenului natural, conform prevederilor STAS 6054-77, este de (-)100 cm de la cota terenului natural, măsurată fără stratul de zăpadă protector.

2.5. Devierile și protejările de utilități afectate

Nu se propun devieri și protejări de rețele de utilități, lucrările propuse urmând a se executa în interiorul limitelor de proprietate.

2.6. Sursele de apă, energie electrică, gaze, telefon și altele asemenea pentru lucrări definitive și provizorii

Nu se propun bransamente de șantier la rețelele utilitare, beneficiarul urmând a asigura necesarul de utilități pentru lucrare.

3. Soluția tehnică

3.1. Caracteristici tehnice și parametri specifici obiectivului de investiții

De comun acord cu beneficiarul, s-a propus amenajarea unei parcări pentru utilajele aparținând Primăriei Comunei Bicaz Chei, constând dintr-o placă betonată în suprafață de 500 mp, amenajată în perimetru desemnat pentru parcare utilajelor de terasamente.

În spatele terenului desemnat pentru amenajarea platformei betonate se va construi un garaj pentru utilajele de terasament, cu regim de înălțime parter, format din 3 (trei) boxe rectangulare, cu elevație din beton armat la cota +1,50 și respectiv 2,00 m.

Acoperișul și închiderile laterale superioare se vor realiza din panouri sandwich din tablă cu miez din spumă poliuretanică montate pe o structură metalică din țevă rectangulară îmbinată prin sudură.

Lucrările propuse se vor desfășura fără afectarea vecinătăților publice și a malului amenajat al râului Bicaz ori a vecinătăților particulare, persoane fizice.

Accesul existent din drumul sătesc se păstrează, fără a se face modificări structurale sau poziționale și fără afectarea elementelor drumului.

3.2. Indici spațiali

- S teren = 7000,00 mp.

- S construită existentă = 15,00 mp

- 15 mp anexă (fără acte);

- imobile neintabulate, aferente obiectivului de investiții "Construire sala de sport scolara cu nivel de practica sportiva competitionala locala, sat Bicz Chei, comuna Bicz Chei, județul Neamț"

- 125 mp sală de sport;

- 15 mp centrală termică;

- S desfășurată existentă = 226,00 mp

- S construită propusă = 111,30 mp.

- S desfășurată propusă = 111,30 mp

- S utilă propusă = 97,10 mp

- P.O.T. existent = 2,77 %

- C.U.T. existent = 0,0277

- P.O.T. propus, reactualizat = 1,59 % (3,50 %)

- C.U.T. propus, reactualizat = 0,0159 (0,035)

- Înălțime maximă la streșină = 4,23 m.

- Înălțime maximă la coamă = 5,35 m.

3.2. Descriere funcțională:

Locuința, propusă pentru autorizare și construire va avea următoarele funcțiuni:

parter:	Suprafața utilă
- boxă depozitare	32,38 mp
- boxă utilaj	32,38 mp
- boxă utilaj	32,38 mp

Platforma betonată se va realiza pe o suprafață totală de 500 mp.

3.3. Descriere funcțională

Cotele platformei sunt corelate cu cotele terenului amenajat existent și sunt înscrise între limitele documentației cadastrale NC 501116.

Viteza de deplasare a utilajelor și a autovehiculelor pe platforma carosabilă proiectată va fi de maxim 10 km/h.

Forma, dimensiunile și accesul platformei carosabile sunt stabilite în planul general de amenajare a investiției.

Circulația în incinta platformei carosabile proiectate se va realiza în ambele sensuri de circulație.

4. Varianta constructivă de realizare a investiției

Garaj utilaje (P)

4.1. Infrastructura:

- fundația vor fi continue și se vor executa din beton armat clasa C16/20;
- elevațiile se vor executa din beton armat clasa C16/20, la două cote +1,50 m, respectiv +2,00 m în zona boxei de depozitare în care se vor înmagazina temporar materiale antiderapante folosite pentru dezapezirea drumurilor sătești în sezonul rece;
- placa la nivelul parterului (placa suport pentru pardoseală), cota +0,00 m, se va executa din beton armat clasa C16/20, în grosime de 20 cm.

4.2. Structura:

- structura de bază va fi constituită din ziduri (elevații) din beton armat clasa C16/20 și închideri laterale superioare din panouri sandviș din tablă cu miez din spumă poliuretanică montate pe o structura metalică din țevă rectangulară îmbinată prin sudură.
- nu se propune realizarea unui planșeu peste parter;
- construcția va fi inclusă în limitele platformei betonat, realizându-se astfel protecția la infiltrarea apelor pluviale.

4.3. Acoperișul:

- va fi realizat într-o singură apă, și se va executa din panouri sandviș din tablă cu miez din spumă poliuretanică montate pe o structura metalică din țevă rectangulară îmbinată prin sudură;
- învelitoare se propune a se realiza din același tip de panouri, montate cu șuruburi autoforante direct pe structura șarpantei;

4.4. Finisaje:

interioare/exterioare:

- placare cu panouri sandviș din tablă cu miez din spumă poliuretanică, culoare gri RAL 9002;
- tencuială de exterior, culoare gri RAL 9002;
- uși rulou pentru garaj cu panouri din PVC și structura metalică, culoare alba RAL 9016;
- pardoseli din beton sclivisit;
- vopsitorii anticorozive structură metalică.

Platforma betonată

Structura rutieră adoptată pentru platformă carosabilă trafic greu proiectată este definitivă, rigidă, dimensionată pentru clasa de trafic GREU, formată din straturile:

- 25 cm balast- SR EN 13242+A1;
- 15 cm strat de balast stabilizat cu DOROPORT;
- 3 cm nisip 0...4 mm - SR EN 13242+A1;
- 23 cm beton BcR 4,0 – NE 014-2002 și SR 183-1/95.

Execuția structurii rutiere rigide se va executa conform SR 183-1995 - Îmbrăcăminți rutiere din beton de ciment și NE 014-2002-Normativ pentru executarea îmbrăcă minților rutiere din beton de ciment în sistemele cofraje fixe și glisante.

Apele pluviale vor fi dirijate prin intermediul a două rigole betonate perimetrare, astfel încât să se împiedice acumularea apelor meteorice în vecinătatea Căminului Cultural.

6. Utilități:

Nu se propun bransamente la rețelele de utilități.

6. Organizarea de șantier

Lucrările de organizare de șantier sunt în sarcina executantului și vor avea în vedere respectarea legilor, normelor și normativelor de executare a lucrărilor de construcții civile, precum și alte prescripții ce pot apărea ulterior (dacă este cazul), în conformitate cu Codul Civil și impunerile făcute prin certificatul de urbanism ce va fi eliberat de către Primăria Comunei Bicaz Chei.

6.1. Trasarea lucrărilor

Trasarea lucrărilor va fi executată de către o persoană autorizată, pe baza unui proces verbal de trasare, astfel încât să se păstreze aliniamentul actual și limitele documentației cadastrale a imobilului. Toate elementele construcției vor fi amplasate în interiorul limitelor de proprietate.

6.2. Protejarea lucrărilor executate și a materialelor din șantier

Toate materialele de construcții necesare vor fi depozitate pe proprietate beneficiarului, fără afectarea drumurilor publice, a vecinătăților sau a rețelelor de utilități.

În timpul execuției se vor respecta normele de protecție a muncii specifice fiecărei etape de lucrări, conform Legii 90/1996 privind protecția muncii, precum și alte prevederi ce pot apărea pe parcursul lucrărilor.

Pe durata executării lucrărilor de construire, atât constructorul, cât și beneficiarul, vor avea grijă să nu blocheze căile de circulație pietonale și auto, să nu deranjeze vecinătățile, respectând prevederile Codului Civil în acest domeniu.

7. Sarcini minimale privind asigurarea calității lucrărilor de construcții

Cantitățile de lucrări de terasamente - săpături și umpluturi - sunt calculate în următoarele ipoteze:

- săpătură generală pe o grosime de 20 cm cu încărcare în auto și transport în depozit, pentru îndepărtarea terenului vegetal

- săpătură generală pentru atingerea cotelor terenului bun de fundare cu încărcare în auto și transport în depozit,

- săpături în gropi de împrumut pentru umpluturi, cu încărcare în auto, transport, împrăștiere și compactare,

- nu se execută lucrări de terasamente dacă solul este înghețat sau dacă temperaturile exterioare sunt sub zero grade.

Modificarea tehnologiei de lucru și a ipotezelor de calcul a volumelor de terasamente vor fi suportate pe cheltuiala constructorului.

7.1. Conformitatea materialelor utilizate

Soluțiile tehnice adoptate pentru realizarea platformei au în vedere utilizarea numai de materiale agrementate conform reglementărilor naționale în vigoare, precum și legislației și standardelor naționale armonizate cu legislația U.E.

Aceste materiale vor respecta prevederile din:

- H.G. nr. 776/1997, ale Legii nr. 10/1995 privind obligativitatea utilizării de materiale agrementate pentru execuția lucrărilor;

- Legii nr. 608-2004 privind evaluarea conformității produselor și Ordin M.T.C.T. nr. 1.558/2004 pentru aprobarea Regulamentului privind atestarea conformității produselor pentru construcții;

- Hotărâre nr. 622 din 21 aprilie 2004 modificat cu HG 796/2005 privind stabilirea condițiilor de introducere pe piață a produselor pentru construcții;

- Nivelurile de exigență și sistemele de atestare a conformității produselor folosite în prezenta documentație sunt conform Anexei nr. 1.

7.2. Protecția mediului

Antreprenorul va lua toate măsurile necesare pentru protecția mediului înconjurător, atât pe șantier cât și în afara acestuia, pentru limitarea daunelor sau afectarea populației și a proprietăților ca urmare a poluării, zgomotului și a altor consecințe ale activității sale. Antreprenorul se va asigura că emisiile, deversările de suprafață și deșeurile rezultate în urma activității proprii nu vor depăși valorile indicate în specificațiile tehnice și nu vor depăși valorile admise de legislația în vigoare.

Toate deșeurile care vor rezulta din procesul de execuție vor fi transportate și depozitate în spații special amenajate.

Administratorul platformei, va lua măsuri pentru protecția mediului care constau din:

- Lucrări specifice de refacere a cadrului natural, după terminarea lucrărilor-plantarea taluzurilor cu arbuști, iarbă;

- Menținerea traseelor drumurilor existente fără exproprieri de terenuri productive/demolări, fără divizarea teritoriului sau afectarea faunei și florei mediului;

- Realizarea unui sistem de colectare și evacuare a apelor de suprafață compatibil cu mediul înconjurător, fără contaminarea potențială a pânzei freatice de suprafață sau a cursurilor de apă existente;

- Depozitarea separată și refolosirea stratului de sol fertil decopertat la gropile de împrumut și refacerea vegetației;

- Realizarea de plantații rutiere pentru protecția solului la gropile de împrumut;

- Includerea în caietele de sarcini a obligației executantului de amenajare a depozitelor de materiale rutiere pentru evitarea poluării solului;

- Interzicerea accesului autovehiculelor care au nivele de poluare și zgomot peste limitele admise;

- Asigurarea măsurilor organizatorice pentru prevenirea și eliminarea scurgerilor de substanțe poluante lichide de la autovehicule: carburanți, uleiuri, substanțe toxice etc;

Se vor respecta prevederile din:

- OUG nr. 195 din 22 decembrie 2005 (modificat cf. O.U.G. nr. 164/2008) privind protecția mediului;

- OUG 243/2000 (modificată și aprobată prin Legea nr. 655/2001; completată și modificată prin OU 12/2007) - Privind protecția atmosferei;

- Ordonanța de urgență 78/2000 privind regimul deșeurilor cu completările și modificările ulterioare;

- Directivele 85/337EC și 97/11/EC.

7.3. Măsuri de protecția muncii și P.S.I.

Pe toată perioada de execuție a lucrărilor se vor respecta următoarele:

- Instrucțiuni privind condițiile de închidere a circulației rutiere sau de instituire a restricțiilor în vederea executării de lucrări în zona drumurilor publice – O.M.T. nr. 411/2000 și O.M.I. nr. 1112/ 2000;
- Norme specifice de protecție a muncii pentru exploatarea și întreținerea drumurilor și podurilor, indicativ 79/1999;
- Norme de prevenire și stingere a incendiilor și dotarea cu mijloace tehnice de stingere pentru unitățile M.L.P.T.L. indicativ NP 073-02;
- Legea securității și sănătății în muncă nr. 319/2006;
- HG300/2006 privind cerințele minime de securitate și sănătate pentru șantierele temporare sau mobile(modificat cf. H.G. nr. 601/2007);
- L307/2006 privind apararea împotriva incendiilor (modificat cf. O.U.G. nr. 70/2009);
- Legea 194/2005- Legea protecției muncii.

7.4. Recepția lucrărilor.

Recepția lucrărilor se va face în trei etape:

- pe faze tehnologice prevăzute în Programul de control;
- preliminară, la terminarea lucrărilor;
- finală, după expirarea perioadei de garanție.

Prezenta documentație a fost întocmită conform temei de proiectare furnizată de beneficiar.

Recepția lucrărilor executate se va face în conformitate cu HG 343/2017 privind aprobarea Regulamentului privind efectuarea recepției lucrărilor de construcții și instalații aferente acestora.

Pe timpul executării lucrărilor, proiectantul va fi chemat – în scris, cu 48 ore înainte - la fazele prevăzute în Programul de control.

Urmărirea curentă a comportării în exploatare a lucrărilor executate se va face conform P130/99 și Normativ privind întreținerea și repararea drumurilor publice, indicativ AND 554/2002/Normativ pentru întreținerea și repararea străzilor, ind. NE 033-2004.

NOTA

- Acest proiect se poate utiliza o singură dată, pentru construirea unui singur imobil;
- Drepturile de autor sunt protejate prin legea nr. 8/1996 și completările ulterioare;
- Orice modificare făcută pe parcursul executării lucrărilor de construcții de către beneficiar sau de către executant, în afara prevederilor acestei documentații, fără acordul scris al proiectantului, conduc la declinarea responsabilităților acestuia pentru întreaga lucrare.



ÎNTOCMIT:

carh. GRIGORE A. Nicoleta



STABILIREA CLASEI ȘI A CATEGORIEI DE IMPORTANȚĂ A CONSTRUCȚIEI

Tema de proiectare: CONSTRUIRE GARAJ UTILAJE (P) SI PLATFORMA BETONATĂ,
COMUNA BICAZ CHEI, JUDEȚUL NEAMȚ

Beneficiar: COMUNA BICAZ CHEI, JUDEȚUL NEAMȚ

Amplasament: în comuna Bicaz Chei, județul Neamț, NCP 50116;

Categoria de importanță: D

Clasa de importanță: IV, conform P100/2013

Categoria de importanta a fost stabilită conform Regulamentului MLPAT, Ordin nr. 31/N din 2.10.1995 "Metodologie de stabilire a categoriei de importanță a construcțiilor"

Factorii determinanți care au stat la baza stabilirii categoriei de importanță au fost:

1. *Importanța vitală.*
2. *Importanța social-economică și culturală.*
3. *Implicarea economică.*
4. *Necesitatea luării în considerare a duratei de utilizare (existența).*
5. *Necesitatea adaptării la condițiile locale de teren și de mediu.*
6. *Volumul de muncă și de materiale necesare.*

Pentru evaluarea fiecărui factor determinant s-au avut în vedere cate trei criterii asociate, a căror punctare s-a făcut conform celor stipulate în metodologie.

DETERMINAREA PUNCTAJULUI ACORDAT

Nr. crt.	Factorul determinant		Criteriile asociate		
	K (n)	P (n)	P (i)	P (ii)	P (iii)
1	1	1	1	0	0
2	1	0	0	0	0
3	1	0	0	0	0
4	1	1	1	0	0
5	1	0	0	0	0
6	1	1	1	0	0
	Total	3 (0 < 3 < 6)			
Categoria de importanță			D - redusă		

ÎNTOCMIT:
carh. GRIGORE A. Nicoleta

DIN ROMANIA
5548
Alice GRIGORE
Inscrisor arbitral cu drept de semnatura



PROGRAM DE CONTROL AL CALITĂȚII LUCRĂRILOR DE ARHITECTURA

Tema de proiectare: CONSTRUIRE GARAJ UTILAJE (P) SI PLATFORMA BETONATĂ,
COMUNA BICAZ CHEI, JUDEȚUL NEAMȚ

Beneficiar: COMUNA BICAZ CHEI, JUDEȚUL NEAMȚ

Amplasament: în comuna Bicaz Chei, județul Neamț, NCP 50116;

Executant: _____

Nr. Crt.	Faza de lucrare supusă controlului	Participanți	Documente ce stau la baza controlului	Concluzii
1.	Trasare fundații	B.E.P.D.	- plan situație - plan fundații	Se încheie proces verbal de trasare
2.	Montarea armaturilor si turnarea betonului in fundatii	B.E.P.D.	- plan fundatii - secțiune - detalii execuție	Se încheie proces verbal de recepție
3.	Montarea armaturilor si turnarea betonului in elevatii	B.E.P.D.	- plan fundatii - secțiune - detalii execuție	Se încheie proces verbal de recepție
4.	Montarea structurii metalice	B.E.P.D.	- plan parter - secțiune - detalii execuție	Se încheie proces verbal de recepție
5.	Montarea închiderilor din panouri sandvis	B.E.P.D.	- plan parter - secțiune - fatade	Se încheie proces verbal de recepție
6.	Finisaje exterioare	B.E.P.D.	- secțiune - detalii execuție	Se încheie proces verbal de recepție
7.	Recepția la terminarea lucrărilor	B.E.P.D.I.	- proiect complet	Se încheie proces verbal de recepție

Legenda:

I - Inspectoratul Județean în Construcții, **P** - proiectant, **B** - beneficiar, **E** - executant, **D** - diriginte de șantier

Nota:

- 1) Beneficiarul va completa denumirea și adresa executantului după contractarea lucrării;
- 2) Executantul va informa în timp util Inspectoratul Județean în Construcții, Beneficiarul și Proiectantul despre începerea și terminarea fiecărei faze de lucrare supusă controlului;
- 3) Neconvocarea proiectantului pentru controlul pe șantier determină preluarea în totalitate de către executant a răspunderilor proiectantului pentru verificarea calității lucrărilor de construcții;
- 4) Este interzisă continuarea execuției în faza următoare înainte de recepția sau autorizarea fazei precedente. Programul de control poate fi completat și cu alte faze la cererea beneficiarului, constructorului sau proiectantului, faze care se vor considera necesar a fi verificate în timpul execuției lucrărilor, iar pentru aceste faze se vor întocmi procese verbale care se vor atașa la cartea tehnică a construcției.

PROIECTANT,
ing. GRIGORE Alice
Nicoleta

BENEFICIAR,
Comuna Bicaz Chei

EXECUTANT,



MEMORIU TEHNIC PARTE DE STRUCTURĂ

Tema de proiectare: CONSTRUIRE GARAJ UTILAJE (P) SI PLATFORMA BETONATĂ,
COMUNA BICAZ CHEI, JUDEȚUL NEAMȚ
Beneficiar: COMUNA BICAZ CHEI, JUDEȚUL NEAMȚ
Amplasament: în comuna Bicaz Chei, județul Neamț, NCP 50116;

1. CONSIDERATII GENERALE:

Prezenta documentație cuprinde detalii tehnice de execuție, în fază D.T.A.C., la obiectivul „CONSTRUIRE GARAJ UTILAJE (P) SI PLATFORMA BETONATA” propus pentru autorizare, al cărui beneficiar este COMUNA BICAZ CHEI, județul Neamț.

Baza legală conform căreia s-a întocmit documentația tehnică constă în:

- Certificat de urbanism nr. _____ din _____, emis de Primăria Municipiului Piatra Neamț;
 - Legea 10/1991 – R, privind calitatea în construcții;
 - Legea 50/1991 – R, modificată cu Legea 453/2001 privind autorizarea lucrărilor în construcții;
 - Normativul P100 - 1/2013 pentru calculul la acțiuni seismice;
 - NP112 - 2014 Normativ pentru proiectarea fundațiilor de suprafață;
 - NP012 - 99 Ghid de practică pentru executarea lucrărilor din beton, beton armat și beton precomprimat;
 - Ghid GP 129 - 2014 Ghid privind proiectarea geotehnica;
 - NP 074 - 2014 – Normativ privind documentațiile geotehnice pentru construcții;
 - GP014 - 1997 – Ghid de proiectare. Calculul terenului de fundare la acțiuni seismice in cazul fundării directe;
 - C29 - 1985 – Normativ privind îmbunătățirea terenurilor de fundare slabe prin procedee mecanice;
 - CR1-1-4/2012 – Cod de proiectare. Evaluarea acțiunii vântului asupra construcțiilor;
 - CR1-1-3/2012 – Cod de proiectare. Evaluarea acțiunii zăpezii asupra construcțiilor;
 - SREN 1995-1-1 – Proiectarea structurilor din lemn. Reguli comune si reguli pentru clădiri;
 - SREN 1995-1-1/NB – Proiectarea structurilor din lemn. Reguli comune si reguli pentru clădiri.
- Anexa națională;

2. DATE GEOTEHNICE

Din punct de vedere geotehnic, lucrarea se încadrează în categoria geotehnica I, cu risc geotehnic redus.

Având în vedere natura obiectivului de investiții și a lucrărilor ce urmează a fi executate, se consideră că nu este necesară întocmirea studiului geotehnic.

3. CONDIȚII CLIMATICE:

Conform STAS 6054/84, adâncimea de îngheț s-a considerat de (-)110 cm de la cota terenului natural pentru terenul supus acțiunii înghețului și de (-)50 cm de la cota inferioară a pardoselii pentru terenul ferit de îngheț.

Conform codului de proiectare în vigoare, "Evaluarea acțiunii zăpezii asupra construcțiilor",

indicativ CR 1-1-3/ 2012, construcția se consideră amplasată în zona pentru care greutatea de referință a stratului de zăpadă este $g_z = 2\text{kN/mp}$.

Conform codului de proiectare "Evaluarea acțiunii vântului asupra construcțiilor", indicativ CR1-1-4/2012 presiunea de baza a vântului 0,6 kPa.

4. CONDIȚII SEISMICE:

Conform normativului seismic P100-1/2013, amplasamentul construcției este caracterizat prin accelerația de proiectare a terenului $a_g = 0,25g$ și perioada de colț $T_c = 0.7$ secunde, cu interval mediu de recurență al acțiunii seismice $IMR = 225$ și 20% probabilitate de depășire în 50 de ani.

În schema de clasificare a tipurilor de teren din SR EN 1998-1-2004, formațiunile întâlnite sunt de tip C, având $v_{s,30} = 180 - 360$ m/sec.

5. DESCRIEREA STRUCTURII DE REZISTENȚĂ:

Garaj utilaje

Infrastructura se va realiza astfel:

- fundațiile se vor executa continue, din beton armat clasa C16/20, cu secțiunea de 60x40 cm, la o adâncimea de fundare -1,40 m față de cota terenului natural amenajat, peste un strat filtrant din pietriș și pământ compactat.
- placa pardoseală se va arma cu două rânduri de plase sudate $\varnothing 6 \times 100 \times 100$ mm STPB, fixat cu distanțiere din plastic sau mortar, va avea 20 cm grosime și se va turna din beton armat clasa C16/20, peste un strat filtrant (pietriș) de cca. 25 cm și un strat de pământ compactat.

Suprastructura va fi alcătuită astfel:

- se va executa din elevații din beton armat clasa C16/20 armat cu bare longitudinale din PC52 $\varnothing 10/100/200$ mm și bare transversale din PC52 $\varnothing 10/200$ mm.
- la nivelul pardoselii, cota $\pm 0,00$ m și +1,50 m, respectiv +2,00 m se vor îngloba în beton două centuri cu bare longitudinale $\varnothing 14$ cu etriere $\varnothing 10/200$ mm din PC52.
- la partea superioară vor fi înglobate plăcuțele metalice necesare montării structurii din metal a închiderilor laterale și ale acoperișului.
- structura de metal va fi realizată din țevă rectangulară 120x120x4 mm (stâlpi) și 100x100x4 mm (grinzi) și contravânturi din același material.

Acoperișul

- va fi realizat într-o singură apă, și se va executa din panouri sandwich din tablă cu miez din spumă poliuretanică montate pe o structura metalică din țevă rectangulară îmbinată prin sudură;
- învelitoare se propune a se realiza din același tip de panouri, montate cu șuruburi autoforante direct pe structura șarpantei, prin intermediul montanților din țevă rectangulară 50x30x3 mm și va fi fixată cu șuruburi autoforante;

Platforma betonată

De comun acord cu beneficiarul, s-a propus amenajarea unei platforme betonate adiacentă garajului pentru utilajele, constând dintr-o placă betonată în suprafață de 355 mp.

Lucrările propuse se vor desfășura fără afectarea vecinătăților publice – clădirile și amenajările aferente Sălii de sport și malul amenajat al râului Bicz ori a vecinătăților particulare, persoane fizice.

Accesul existent din drumul sătesc se păstrează, fără a se face modificări structurale sau poziționale și fără afectarea elementelor drumului.

Cotele platformei sunt corelate cu cotele terenului amenajat existent și se încadrează în limitele documentației cadastrale NC 50116.

Viteza de deplasare a utilajelor și a autovehiculelor pe platforma carosabilă proiectată va fi de maxim 10 km/h.

Forma, dimensiunile și accesul platformei carosabile sunt stabilite în planul general de amenajare a investiției.

Circulația în incinta platformei carosabile proiectate se va realiza în ambele sensuri de circulație.

Structura rutieră adoptată pentru platformă carosabilă trafic greu proiectată este definitivă, rigidă, dimensionată pentru clasa de trafic GREU, formată din straturile:

- 25 cm balast- SR EN 13242+A1;
- 15 cm strat de balast stabilizat cu DOROPORT;
- 3 cm nisip 0...4 mm - SR EN 13242+A1;
- 23 cm beton BcR 4,0 – NE 014-2002 și SR 183-1/95.

Execuția structurii rutiere rigide se va executa conform SR 183-1995-Îmbrăcămiți rutiere din beton de ciment și NE 014-2002-Normativ pentru executarea îmbrăcă miștilor rutiere din beton de ciment în sistemele cofraje fixe și glisante.

Apele pluviale vor fi dirijate prin intermediul a unei rigole betonate amplasată în partea de nord a platformei, astfel încât să se împiedice acumularea apelor meteorice în vecinătatea obiectivului propus.

Soluțiile tehnice adoptate pentru realizarea platformei au în vedere utilizarea numai de materiale agrementate conform reglementărilor naționale în vigoare, precum și legislației și standardelor naționale armonizate cu legislația U.E.

Aceste materiale vor respecta prevederile din:

- H.G. nr. 776/1997, ale Legii nr. 10/1995 privind obligativitatea utilizării de materiale agrementate pentru execuția lucrărilor;

- Legii nr. 608-2004 privind evaluarea conformității produselor și Ordin M.T.C.T. nr. 1.558/2004 pentru aprobarea Regulamentului privind atestarea conformității produselor pentru construcții;

- Hotărâre nr. 622 din 21 aprilie 2004 modificat cu HG 796/2005 privind stabilirea condițiilor de introducere pe piață a produselor pentru construcții;

- Nivelurile de exigență și sistemele de atestare a conformității produselor folosite în prezenta documentație sunt conform Anexei nr. 1.

6.SARCINI MINIMALE PRIVIND ASIGURAREA CALITĂȚII LUCRĂRILOR DE CONSTRUCȚII

În conformitate cu prevederile legii 10/1995 privind calitatea în construcții, în vederea obținerii unei construcții de calitate sunt obligatorii realizarea și menținerea pe întreaga durată de existență a acesteia a următoarelor exigențe:

- a - Rezistență mecanică și stabilitate;
- b - Securitate la incendiu;
- c - Igienă, sănătate și mediu înconjurător;
- d - Siguranță și accesibilitate în exploatare;
- e - Protecție împotriva zgomotului;
- f - Economie de energie și izolare termică;
- g - Utilizare sustenabilă a resurselor naturale

Asigurarea prin proiect a detaliilor de execuție a nivelului de calitate corespunzătoare exigențelor de performanță esențiale s-a făcut prin respectarea Normativelor și a instrucțiunilor tehnice în vigoare. Proiectul conține programul de control al calității lucrărilor pe parcursul execuției la acest obiect.

La solicitarea beneficiarului, proiectantul va participa la întocmirea cărții tehnice a construcției lucrărilor executate.

Pentru respectarea condițiilor tehnice de calitate ce trebuie urmărite în primul rând de serviciul formațiilor de lucru și de personalul tehnic anume însărcinat cu conducerea lucrărilor, constructorul va impune respectarea prevederilor tehnice în vigoare, urmând a se efectua următoarele verificări:

a - Pe parcursul executării, pentru toate categoriile de lucrări, ce compun obiectele investiției, înainte ca ele să devină ascunse prin acoperirea cu (sau înglobate în) alte categorii de lucrări sau elemente de construcții.

- b - La terminarea unei faze de lucru;
- c - La recepția preliminară a obiectelor;

Verificările se vor efectua conform Instrucțiunilor pentru verificarea calității și recepționarea lucrărilor ascunse la construcții și instalații aferente din anexa AI1a) și a prevederilor generale din Normativul C-56 și conform reglementărilor în vigoare privind recepția obiectivelor HG 273/1994.

Toate condițiile tehnice de calitate prevăzute sunt extrase din prescripțiile tehnice de proiectare, execuție și recepție în vigoare.

7. INSTRUCȚIUNI DE EXPLOATARE, ÎNTREȚINERE, REPARAȚII ȘI URMĂRIREA ÎN TIMP A CONSTRUCȚIEI CONFORM NORMATIVULUI P 130/1988.

Construcția necesită o supraveghere curentă a stării tehnice, cu caracter permanent pe întreaga durată de serviciu, organizată conform prevederilor următoarelor normative:

- Norme metodologice privind urmărirea comportării construcției, inclusiv supravegherea curentă a stării tehnice a acesteia indicativ P130/1998;
- Legea 10/1995 privind calitatea în construcții;
- HG 273/1994 – capitol III și anexa 1;
- HG 766/21,11,2007 – anexa nr. 4 – regulament privind urmărirea comportării în exploatare, intervenții în timp și postutilizare a construcției;

- P130/1998 – Norme metodologice privind urmărirea comportării construcției, inclusiv supravegherea curentă a stării tehnice a acestuia;

8. LISTA FENOMENELOR SUPUSE URMĂRIRII CURENTE;

- Schimbări evidente în poziția structurii în raport cu mediul de implantare, manifestate prin deplasări vizibile orizontale sau verticale, schimbarea pantei trotuarelor;

- Schimbări evidente în starea de deformare a elementelor construcției, manifestate prin încovoiere, dezaxare, rotiri, căderea finisajelor sau ferestrelor;

- Schimbări în gradul de protecție și confort manifestate prin cedarea izolațiilor termice și hidrofuge, apariția condensului sau mucegaiului, umezirea suprafețelor;

9. SECURITATEA, SĂNĂTATEA ȘI IGIENA MUNCII

În toate operațiunile de execuție a construcției vor fi respectate cerințele esențiale referitoare la securitatea, sănătatea și igiena muncii.

Conducătorul unităților de execuție, precum și reprezentanții beneficiarului care urmăresc realizarea lucrărilor au obligația să aplice în activitatea de realizare a lucrărilor de construcții și amenajări interioare, cel puțin următoarele prevederi legale: Legea 319/2006 privind securitatea și sănătatea muncii, HG nr. 1425/2006 pentru aprobarea Normelor metodologice de aplicare a prevederilor Legii securității și sănătății în muncă nr. 319/2006, HG nr. 1091/2006 privind cerințele minime de securitate și sănătate pentru locul de muncă, HG nr. 300/2006 privind cerințele minime de securitate și sănătate pentru șantierele temporare sau mobile, HG nr. 971/2006 privind cerințele minime pentru semnalizarea de securitate și/sau sănătate la locul de muncă, HG nr. 1048/09.08.2006 privind cerințele minime de securitate și sănătate pentru utilizarea de către lucrători a echipamentelor individuale de protecție la locul de muncă și HG nr. 1146/30.08.2006 privind cerințele minime de securitate și sănătate pentru utilizarea în munca de către lucrători a echipamentelor de muncă.

Au de asemenea obligația pentru:

- Luarea măsurilor tehnice și organizatorice pentru asigurarea condițiilor de securitate și sănătate a muncii;

- Realizarea instructajelor de protecția muncii ale întregului personal de exploatare și întreținerea și consemnarea acestora în fișele individuale sau alte formulare specifice ce vor fi semnate individual;

- Controlul aplicării și respectării și respectării instrucțiunilor specifice de către întreg personalul;

- Verificarea periodică a personalului privind cunoașterea normelor și a măsurilor de securitate și sănătate în muncă;

Zonele de lucru și de protecție se stabilesc prin proiectul de organizare de șantier.

10. CONCLUZII ȘI RECOMANDĂRI:

Se atrage atenția constructorului și beneficiarului ca în execuție este obligatoriu să fie respectate detaliile date în proiect și tehnologiile de execuție conform prevederilor legale în vigoare.

Construcțiile necesită o supraveghere curentă a stării tehnice, cu caracter permanent pe întreaga durată de serviciu, organizată conform prevederilor următoarelor normative:

- Norme metodologice privind urmărirea comportării construcției, inclusiv supravegherea curentă a stării tehnice a acesteia indicativ P130/1998;
- Legea 10/1995 privind calitatea în construcții;
- HG 273/1994 privind aprobarea Regulamentului privind recepția construcțiilor;
- HG 766/2007 – anexa nr. 4 – privind aprobarea Regulamentului privind urmărirea comportării în exploatare, intervenții în timp și postutilizare a construcțiilor;
- PC1/2-1994 – îndrumător pentru investigarea și diagnosticarea structurilor din beton armat;
- P130/1998 – Norme metodologice privind urmărirea comportării construcției, inclusiv supravegherea curentă a stării tehnice a acesteia;



ÎNTOCMIT:
ing. GRIGORE Dan
Andrei Stefan



PROGRAM DE CONTROL platforma betonată

Tema de proiectare: CONSTRUIRE GARAJ UTILAJE (P) SI PLATFORMA BETONATĂ,

COMUNA BICAZ CHEI, JUDEȚUL NEAMȚ

Beneficiar:

COMUNA BICAZ CHEI, JUDEȚUL NEAMȚ

Amplasament:

în comuna Bicaz Chei, județul Neamț, NCP 50116;

Executant:

Nr. crt.	Faza din lucrare supusă obligatoriu controlului	Metoda de control	Participă la control				Documente ce urmează să stea la baza atestării calității	Înregistrări ce se emit
			B	C	P	IJC		
1.	Predare amplasament	Vizual	Da	Da	Da	-	Proiect	PVRC
2.	Trasare	Stație total	Da	Da	Da	-	Proiect	PVRC
3.	Verificare cotă, natură teren fundare și grad compactare terasamente	Măsurători Analize laborator	Da	Da	Da	Da	Proiect	PVRC PVFD
4.	Verificare straturi structură rutieră : I.stratfundăție balast	Vizual	Da	Da	Da	Da	Proiect Proiect	PVRC PVFD
		Analiz. lab.	Da	Da	Da	Da		
	II. strat balast stabilizat	Vizual	Da	Da	Da	Da	Proiect Proiect	PVRC PVFD
		Analiz. lab.	Da	Da	Da	Da		
III. BcR 4,0 platforme	Vizual	Da	Da	Da	Da	Proiect	PVRC	
		Analiz. lab.	Da	Da	Da	Da	Proiect	PVFD

PVRC = Proces verbal recepție calitativă
PVFD = Proces verbal fază determinantă

Nota:

- Beneficiarul va completa denumirea și adresa executantului după contractarea lucrării;
 - Executantul va informa în timp util, inspecția, beneficiarul și proiectantul despre recepția sau autorizarea fiecărei faze a lucrărilor;
 - Este interzisă continuarea execuției în faza următoare înainte de recepția sau autorizarea fazei precedente.
- Programul de control poate fi completat și cu alte faze la cererea beneficiarului, constructorului sau proiectantului, faze care se vor considera necesar a fi verificate în timpul execuției lucrărilor, iar pentru aceste faze se vor întocmi procese verbale care se vor atașa la cartea tehnică a construcției.

PROIECTANT,
ing. GRIGORE Dan Andrei
Ștefan

BENEFICIAR,
COMUNA BICAZ CHEI

EXECUTANT,



PROGRAM DE CONTROL

Garaj utilaje (P)

Tema de proiectare: CONSTRUIRE GARAJ UTILAJE (P) SI PLATFORMA BETONATĂ,

COMUNA BICAZ CHEI, JUDEȚUL NEAMȚ

Beneficiar:

COMUNA BICAZ CHEI, JUDEȚUL NEAMȚ

Amplasament:

în comuna Bicaz Chei, județul Neamț, NCP 50116;

Executant:

Nr. Crt.	Faza de lucrare supusă controlului	Participanți	Concluzii	Nr. si data actului încheiat
1.	Proces Verbal de predare-primire a amplasamentului, trasării reperelor cotei $\pm 0,00$	B.E.P.D.	Se încheie proces verbal de predare amplasament	
2.	Montare armături grinzi de fundare	B.E.G.	Se încheie proces verbal de lucrări ascunse	
3.	Verificare cofraj si armare fundații si elevații	B.E.P.D.	Se încheie proces verbal fază determininantă	
4.	Verificare cofraj si armare placa pardoseală și centuri înglobate	B.E.P.D.	Se încheie proces verbal fază determininantă	
5.	Verificare montaj confecție metalica	B.E.P.D.I.	Se încheie proces verbal de recepție	
6.	Recepția la terminarea lucrărilor	B.E.P.D.I	Se încheie proces verbal de recepție	

Legenda:

I - Inspectoratul Județean în Construcții, **P** - proiectant, **B** - beneficiar, **E** - executant, **D** - diriginte de șantier
G - Geotehnician

Nota:

- Beneficiarul va completa denumirea și adresa executantului după contractarea lucrării.
- Executantul va informa în timp util Inspectoratul Județean în Construcții, Beneficiarul și Proiectantul despre începerea și terminarea fiecărei faze de lucrare supusă controlului;
- Neconvocarea proiectantului pentru controlul pe șantier determină preluarea în totalitate de către executant a răspunderilor proiectantului pentru verificarea calității lucrărilor de construcții;
- Este interzisă continuarea execuției în faza următoare înainte de recepția sau autorizarea fazei precedente. Programul de control poate fi completat și cu alte faze la cererea beneficiarului, constructorului sau proiectantului, faze care se vor considera necesar a fi verificate în timpul execuției lucrărilor, iar pentru aceste faze se vor întocmi procese verbale care se vor atașa la cartea tehnică a construcției.

PROIECTANT,
ing. GRIGORIȘ DAN ANDREI



BENEFICIAR,
COMUNA BICAZ CHEI

EXECUTANT,



Beneficiarul: Comuna Bicză Chei
Proiectantul: SC BIROUL DE ASISTENȚA TEHNICĂ SRL
Obiectivul: Garaj utilaje și platformă betonată

Formularul C1 - Centralizatorul investiției

Nr	Denumire	Devize (Lei fără TVA)	Echipamente (Lei fără TVA)
1	Platformă betonată		
1.1	Deviz estimativ		
2	Garaj utilaje		
2.1	Deviz estimativ		
TOTAL VALOARE DEVIZE (fără TVA):			
TOTAL VALOARE ECHIPAMENTE (fără TVA):			
TOTAL VALOARE (fără TVA):			
Taxa pe valoarea adăugată (19 %):			
TOTAL VALOARE:			

Proiectant



Beneficiarul: Comuna Bicaz Chei
 Proiectantul: SC BIROUL DE ASISTENTA TEHNICA SRL
 Obiectivul: Garaj utilaje si platforma betonata
 Obiectul: Platforma betonata

Formularul F3 - Lista cu cantitati de lucrari pe categorii de lucrari

SECTIUNEA TEHNICA				SECTIUNEA		
Nr	Simbol	Capitolul de lucrari	UM	Cantitatea	Pretul unitar (Lei)	Pretul total (Lei)
1.1	TSC19A1	Sapatura mecanica cu buldozer pe tractor pe senile de 81-180 CP, inclusiv impingerea pamantului pana la 10 m, in: teren catg. 1, decopertare strat vegetal de 30 cm	100 mc	1.4		
				Material:		
				Manopera:		
				Utilaj:		
				Transport:		
1.2	DA06A1	Strat fundatie balast 0...63 mm in grosime de 25 cm	mc	88.75		
				Material:		
				Manopera:		
				Utilaj:		
				Transport:		
1.3	DA10B1-as	Balast stabilizat cu DOROPORT, grosime 15 cm	mc	52.25		
				Material:		
				Manopera:		
				Utilaj:		
				Transport:		
1.4	DC01D1	Imbracaminte din BcR 4,0 - 23 cm grosime platforme carosabile	mp	355		
				Material:		
				Manopera:		
				Utilaj:		
				Transport:		
1.5	DC03A1	Ancore din otel beton cu lungimea barelor de 1 m, prevazute cu ciocuri la capete, pentru ancorarea dalelor imbracamintii de beton de ciment vibrat la rosturile de contact longitudinale	buc	72		
				Material:		
				Manopera:		
				Utilaj:		
				Transport:		
1.6	TRA06A10	Transportul rutier al betonului-mortarului cu autobetoniera de 5,5mc dist. =10km	tona	133		
				Material:		
				Manopera:		
				Utilaj:		
				Transport:		

	Material	Manopera	Utilaj	Transport	Total
Total Cheltuieli Directe					

Alte cheltuieli directe						
Coeficient	Valoare	Material	Manopera	Utilaj	Transport	Total
Contributia	2,250%					

	Material	Manopera	Utilaj	Transport	Total
Total Cheltuieli Directe					
Cheltuieli					
Profit					

Total General fara TVA	
TVA (19%)	
TOTAL GENERAL (Lei)	



Beneficiarul: Comuna Bicz Chei
 Proiectantul: SC BIROUL DE ASISTENTA TEHNICA SRL
 Obiectivul: Garaj utilaje si platforma betonata
 Obiectul: Garaj utilaje

Formularul F3 - Lista cu cantitati de lucrari pe categorii de lucrari

SECTIUNEA TEHNICA					SECTIUNEA FINANCIARA	
Nr	Simbol	Capitolul de lucrari	UM	Cantitatea	Pretul unitar (Lei)	Pretul total (Lei)
Infrastructura						
1.1	TSA02F1	Sapatura manuala de pamant in spatii limitate,avand sub 1.00 m sau peste 1.00 m latime,executata fara sprijini,cu taluz vertical,la fundatii,canale,subsoluri,drenuri,trepte de	mc	13.6		
				Material:		
				Manopera:		
				Utilaj:		
				Transport:		
1.2	TsC03XC	Sapatura mecanica cu excavatorul pe senile de 0,4-0,7 mc cu motor termic si comanda hidraulica in pamant cu umiditate naturala teren cat III descarcare in depozit	100m c	0.3		
				Material:		
				Manopera:		
				Utilaj:		
				Transport:		
1.3	CA01B1	Turnarea betonului simplu marca C8/10 în fundații continue, izolate, socluri cu volum peste 3 mc, precum și în ziduri de sprijin - egalizare	mc	1.5		
				Material:		
				Manopera:		
				Utilaj:		
				Transport:		
1.4	CB02A1	Cofraje pentru beton în elevație, din panouri re folosibile, cu astereală din scânduri de rășinoase, la ziduri drepte având înălțimea de 0-3m.	mp	75		
				Material:		
				Manopera:		
				Utilaj:		
				Transport:		
1.5	CZ0301K1-10mm	Confecționarea armăturilor din oțel beton pentru beton armat în fundații fasonarea barelor pentru fundații izolate, (inclusiv fundații pahar), continui și radiere, în ateliere de șantier, PC 52, D = 10-16	kg	887		
				Material:		
				Manopera:		
				Utilaj:		
				Transport:		
1.6	CZ0301K1-12mm	Confecționarea armăturilor din oțel beton pentru beton armat în fundații fasonarea barelor pentru fundații izolate, (inclusiv fundații pahar), continui și radiere, în ateliere de șantier, PC 52, D = 10-16	kg	178		
				Material:		
				Manopera:		
				Utilaj:		
				Transport:		
1.7	CZ0301K1-14mm	Confecționarea armăturilor din oțel beton pentru beton armat în fundații fasonarea barelor pentru fundații izolate, (inclusiv fundații pahar), continui și radiere, în ateliere de șantier, PC 52, D = 10-16	kg	300		
				Material:		
				Manopera:		
				Utilaj:		
				Transport:		
1.8	CC01C1	Montarea armăturilor din oțel-beton în fundații continue și radiere (plăci), distantier din mase plastice	kg	1365		
				Material:		
				Manopera:		
				Utilaj:		
				Transport:		

SECȚIUNEA TEHNICĂ					SECȚIUNEA FINANCIARĂ	
Nr	Simbol	Capitolul de lucrari	UM	Cantitatea	Pretul unitar (Lei)	Pretul total (Lei)
1.9	CA07H1	Turnarea cu pompa a betonului armat în elementele construcțiilor, exclusiv cele executate în cofraje glisante marca....1) la construcții cu înălțimea până la 15 m inclusiv, în planșee (plăci, grinzi, stâlpi)	mc	24		
				Material:		
				Manopera:		
				Utilaj:		
				Transport:		
1.1 0	CC02G1	Montarea armăturilor din oțel-beton în elemente de construcții, exclusiv cele din construcțiile executate în cofraje glisante la construcții executate la o înălțime până la 35 m inclusiv, din plase sudate având	kg	524		
				Material:		
				Manopera:		
				Utilaj:		
				Transport:		
1.1 1	CA02J1	Turnarea betonului armat în elementele construcțiilor, exclusiv cele executate în cofraje glisante marca ...1) la construcții cu înălțimea până la 35 m inclusiv în planșee (grinzi, stâlpi, plăci) cu grosimea	mc	15		
				Material:		
				Manopera:		
				Utilaj:		
				Transport:		
		TOTAL Infrastructura				
		Ziduri				
1.1 2	CB02A1	Cofraje pentru beton în elevație, din panouri refofosibile, cu astereală din scânduri de răsinoase, la ziduri drepte având înălțimea de 0-3m.	mp	167		
				Material:		
				Manopera:		
				Utilaj:		
				Transport:		
1.1 3	CZ0301K1- 10mm	Confecționarea armăturilor din oțel beton pentru beton armat în fundații fasonarea barelor pentru fundații izolate, (inclusiv fundații pahar), continui și radiere, în ateliere de șantier, PC 52, D = 10-16	kg	1467		
				Material:		
				Manopera:		
				Utilaj:		
				Transport:		
1.1 4	CZ0301K1- 14mm	Confecționarea armăturilor din oțel beton pentru beton armat în fundații fasonarea barelor pentru fundații izolate, (inclusiv fundații pahar), continui și radiere, în ateliere de șantier, PC 52, D = 10-16	kg	192		
				Material:		
				Manopera:		
				Utilaj:		
				Transport:		
1.1 5	CC01C1	Montarea armăturilor din oțel-beton în fundații continui și radiere (plăci), distantier din mase plastice	kg	1659		
				Material:		
				Manopera:		
				Utilaj:		
				Transport:		
1.1 6	CA07H1	Turnarea cu pompa a betonului armat în elementele construcțiilor, exclusiv cele executate în cofraje glisante marca....1) la construcții cu înălțimea până la 15 m inclusiv, în planșee (plăci, grinzi, stâlpi)	mc	26		
				Material:		
				Manopera:		
				Utilaj:		
				Transport:		
		TOTAL Ziduri				
		Structura metalica				
1.1 7	CL18A%	Confecții metalice diverse stalpi 120x120x4 - 32 m	kg	296		
				Material:		
				Manopera:		
				Utilaj:		
				Transport:		

SECTIUNEA TEHNICA					SECTIUNEA FINANCIARA	
Nr	Simbol	Capitolul de lucrari	UM	Cantitatea	Pretul unitar (Lei)	Pretul total (Lei)
1.1 8	CL18A%	Confectii metalice diverse grinzi 100x100x4 - 94 m	kg	750		
				Material:		
				Manopera:		
				Utilaj:		
				Transport:		
1.1 9	CL18A%	Confectii metalice diverse montanti pentru panouri 50x50x4 - 165 m	kg	910		
				Material:		
				Manopera:		
				Utilaj:		
				Transport:		
1.2 0	CD42A01 +	Sistem KINGSPAN pentru inchideri portante , din panouri sandwich izolante cu imbinare ascunsa, montate orizontal, avand grosimea panoului de 50mm	mp	112		
				Material:		
				Manopera:		
				Utilaj:		
				Transport:		
1.2 1	CD42B01 +	Sistem KINGSPAN pentru inchideri portante , din panouri sandwich izolante cu imbinare ascunsa, montate vertical, avand grosimea panoului de 50mm	mp	104		
				Material:		
				Manopera:		
				Utilaj:		
				Transport:		
1.2 2	CE08A	Sort soclu	ml	40		
				Material:		
				Manopera:		
				Utilaj:		
				Transport:		
1.2 3	CE08A	Profil imbinare acoperis perete	ml	33		
				Material:		
				Manopera:		
				Utilaj:		
				Transport:		
1.2 4	CE08A	Profil imbinare perete perete	ml	13		
				Material:		
				Manopera:		
				Utilaj:		
				Transport:		
TOTAL Structura metalica						
1.2 5	CK25B+	Procurare usa sectională cu actionare manuala si panouri pvc - 3 x 4 m	mp	3		
				Material:		
				Manopera:		
				Utilaj:		
				Transport:		

	Material	Manopera	Utilaj	Transport	Total
Total Cheltuieli Directe					

SECTIUNEA TEHNICA					SECTIUNEA FINANCIARA		
Nr	Simbol	Capitolul de lucrari		UM	Cantitatea	Pretul unitar (Lei)	Pretul total (Lei)
Alte cheltuieli directe							
Coeficient	Valoare	Material	Manopera	Utilaj	Transport	Total	
Contributia	2,250%						

	Material	Manopera	Utilaj	Transport	Total
Total Cheltuieli Directe					
Cheltuieli					
Profit					

Total General fara TVA	
TVA (19%)	
TOTAL GENERAL (Lei)	



NOTE:

- Acest desen NU se poate folosi pentru construire înainte obținerii autorizației de construire.
- Orice eroare sau neconcordanță va fi semnalată proiectanților înainte de construire.
- Cotele nu se deduc prin măsurare pe desen.
- Orice modificare adusă acestei planșe, fără permisiunea scrisă a proiectanților, conduce la pierderea validității acesteia.
- Acest proiect se poate utiliza O SINGURĂ DATĂ, pentru construirea unui singur imobil.
- Drepturile de autor sunt protejate prin legea nr. 8/1996, cu completările și modificările ulterioare.
- Constructorul va lua toate măsurile de protecția muncii și P.S.I. prevăzute de legislația în vigoare.
- Toate încăperile în care nu se menționează riscul de incendiu, se consideră încadrate în clasa de risc mic de incendiu.



PROIECTANT GENERAL SC BIRoul DE ASISTENȚA TEHNICĂ SRL CUI 45935280, J27/428/2022 str. Celateia Neamțului, nr. 162, Piatra Neamț, CP 610245 tel: 0741698766, email: birouldeasistentatehnica@gmail.com				Beneficiar: COMUNA BICAȘ CHEI Comuna Bicaș Chei, sat Bicaș Chei, județul Neamț		Proiect nr. 14
PROIECTANT DE SPECIALITATE BIROU INDIVIDUAL DE ARHITECTURA "ALICE GRIGORE" din Piatra Neamț Înregistrat la Ordinul Arhitecților din România cu nr. 7217.05.2007				Titlu proiect: CONSTRUIRE GARAJ UTILAJE (P) SI PLATFORMA BETONATA în Comuna Bicaș Chei, județul Neamț		
SPECIFICATIE	NUME	SEMNATURA	Scara 1:10.000	Titlu planșei: PLAN DE ÎNCADRARE ÎN ZONĂ		Faza D.T.A.C. Planșa A 01
Șef proiect	ing. Grigore D. A. Ștefan		Data: iulie 2022			
Proiectat	c.arh. Grigore Alice N.					
Desenat	c.arh. Grigore Alice N.					

PLAN DE SITUATIE

SCARA 1:500

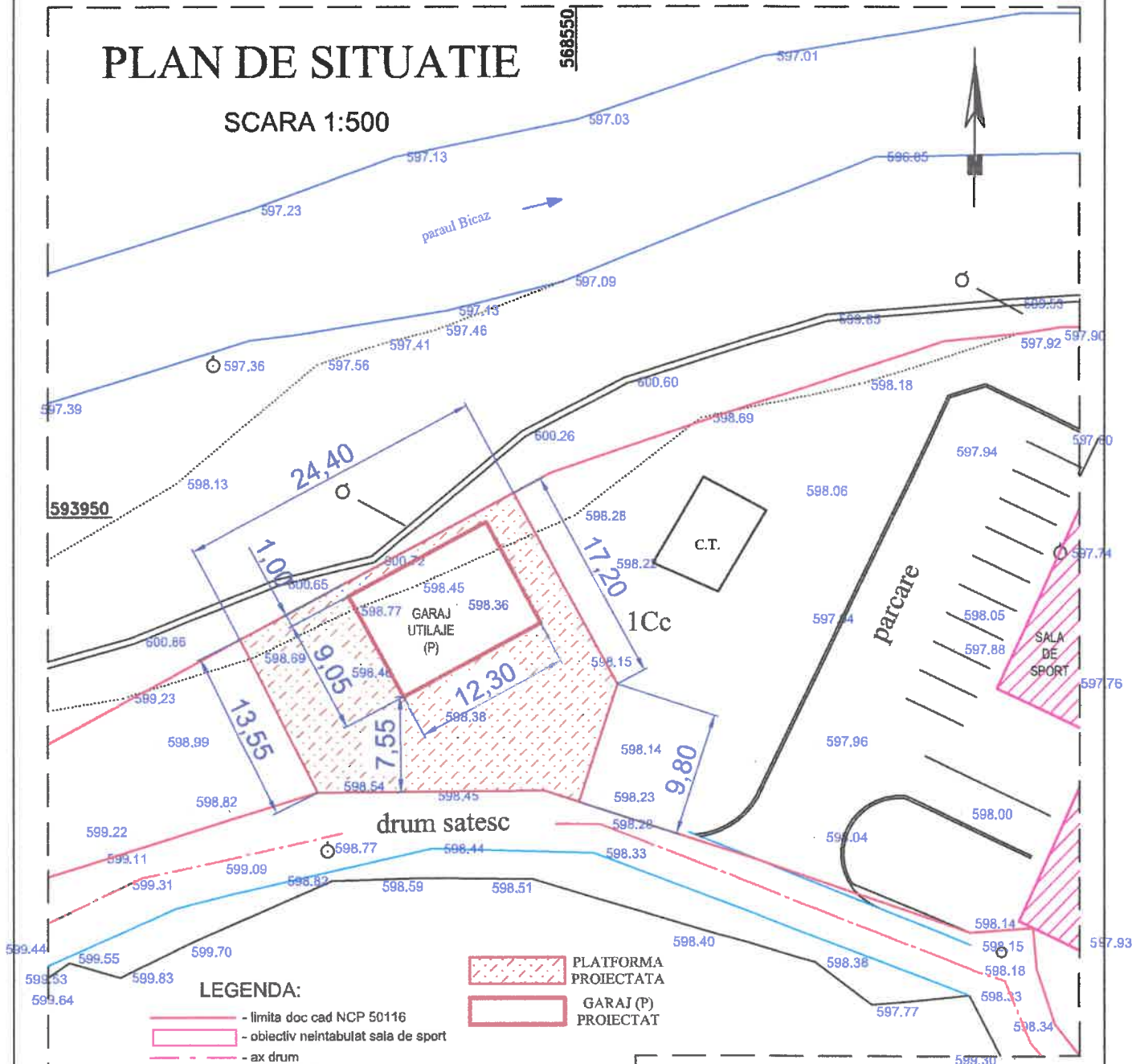

- LEGENDA:**
- limita doc cad NCP 50116
 - obiectiv nelintabulat sala de sport
 - ax drum
 - margine drum
 - mal apa
 - gard de plasa
 - gard de lemn
 - taluz sus
 - taluz jos

- PLATFORMA PROIECTATA
- GARAJ (P) PROIECTAT

NOTE:

- Orice eroare sau neconcordanta va fi semnalata proiectantului inainte de construire.
- Cotele nu se deduc prin masurare pe desen.
- Orice modificare adusa acestui planșă, fără permisiunea scrisă a proiectantului, conduce la pierderea validității acestuia.
- Drepturile de autor sunt protejate prin legea nr. 8/1996, cu completările și modificările ulterioare.
- Constructorul va lua toate măsurile de protecția muncii și P.S.I. prevăzute de legislația în vigoare.

S desfășurată existentă = 226,00 mp
 S construită propusă = 111,30 mp.
 S desfășurată propusă = 111,30 mp
 S utilă propusă = 97,10 mp
 P.O.T. existent = 2,77 %
 C.U.T. existent = 0,0277
 P.O.T. propus, reactualizat = 1,59 % (3,50 %)
 C.U.T. propus, reactualizat = 0,0159 (0,035)
 Înălțime maximă la streșină = 4,23 m.
 Înălțime maximă la coamă = 5,35 m.



ORDINUL ARHITECȚILOR
 DIN ROMÂNIA
 5548
 Alice GRIGORE

PROIECTANT GENERAL **SC BIROUL DE ASISTENȚA TEHNICĂ S.R.L.**
BIROUL DE ASISTENȚA TEHNICĂ
 CUI 45935280, J27/428/2022
 str. Cetatea Neamțului, nr. 162, Piatra Neamț, CP 610245
 tel: 0741598766, email: birouldeasistentatehnica@gmail.com

PROIECTANT DE SPECIALITATE **BIROUL INDIVIDUAL DE ARHITECTURA**
 "ALICE GRIGORE" din Piatra Neamț
 Înregistrat la Ordinul Arhitecților din România cu nr. 72/17.05.2007

Beneficiar
COMUNA BICAZ CHEI
 Comuna Bicaz Chei, sat Bicaz Chei, județul Neamț

SPECIFICATIE	NUME	SEMNATURA	Scara
Șef proiect	ing. Grigore D. A. Ștefan		1:500
Proiectat	c.arh.Grigore Alice N.		
Desenat	c.arh.Grigore Alice N.		

Titlu proiect: **CONSTRUIRE GARAJ UTILAJE (P) SI PLATFORMA BETONATA**
 în Comuna Bicaz Chei, județul Neamț

Titlu planșă: **PLAN DE AMPLASAMENT**

Proiect nr. 14

Faza D.T.A.C.

Planșă A 0A

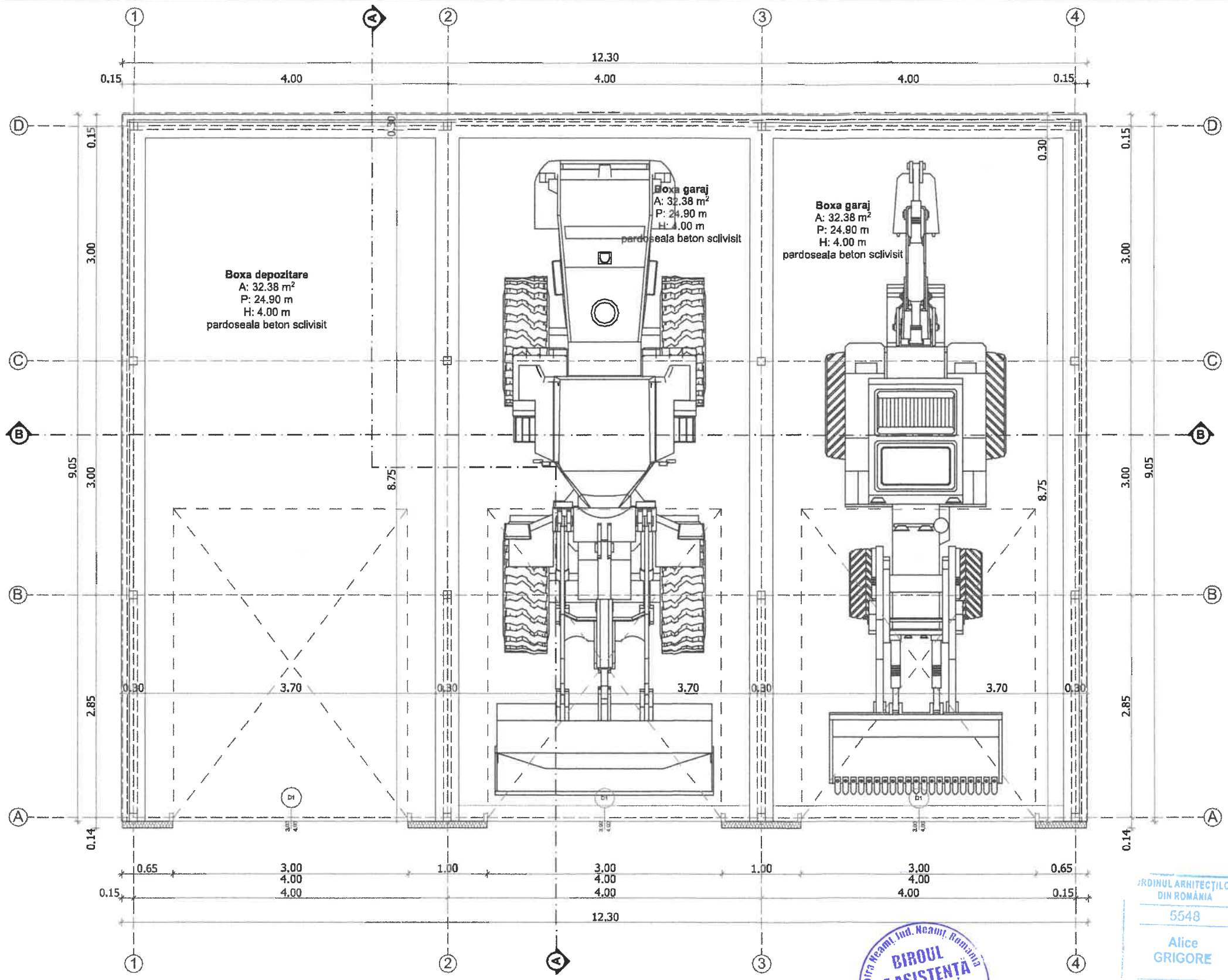

ORDINUL ARHITECTILOR
DIN ROMANIA
5548
Alice
GRIGORE
arhitect cu drept de semnatura

S construita = 111,30 mp
S utila = 97,10 mp
-categoria D de importanta cf. HG 766/97
-clasa IV de importanta cf. P 100-1/2006
-risc de incendiu mic

NOTE:
- Acest desen NU se poate folosi pentru construire inaintea obtinerii autorizatiei.
- Orice eroare sau neconcordanza va fi semnalata proiectantului inaintea de construire.
- Cotele nu se deduc prin masurare pe desen.
- Orice modificare adusa acestui desen fara permisiunea scrisa a proiectantului conduce la pierderea validitatii sale.
- Acest proiect se poate utiliza O SINGURA DATA, pentru construirea unui singur imobil.
- Drepturile de autor sunt protejate prin legea nr. 8 / 1996 cu completarile ulterioare.
- Constructorul va lua toate masurile de protectia muncii si P.S.I. prevazute de legislatia in vigoare.
- Toate incaperile in care nu se mentioneaza riscul de incendiu se incadreaza in risc mic de incendiu.

PROIECTANT GENERAL BA SISTENTA TEHNICA		SC BIROUL DE ASISTENTA TEHNICA SRL CUI 4593280, J274243/22 str. Cetatei Neamtului, nr. 162, Piatra Neamt, CP 610245 tel. 074444485, email: biroudeasistentatehnica@gmail.com		CONSTRUIRE GARAJ UTILAJE (P) SI PLATFORMA BETONATA	
PROIECTANT DE SPECIALITATE		BIROUL INDIVIDUAL DE ARHITECTURA "ALICE GRIGORE" din Piatra Neamt Inregistrat la Ordinul Arhitectilor din Romania cu nr. 72/17.05.2007		BENEFICIAR: COMUNA BICAZ CHEI Comuna Bicaz Chei, str. Principala, nr. 58, jud. Neamt	
SPECIFICATIE		NUME		SEMNATURA	
SEF PROIECT		ING. GRIGORE ANDREI		SCARA 1:50	
PROIECTAT		C. ARH. GRIGORE A. NICOLETA		DATA Iulie 2022	
DESENAT		C. ARH. GRIGORE A. NICOLETA		PLAN PARTER	
				Proiect nr. 14	
				Faza DTAC	
				PLAN PARTER	
				Plansa nr. A01	

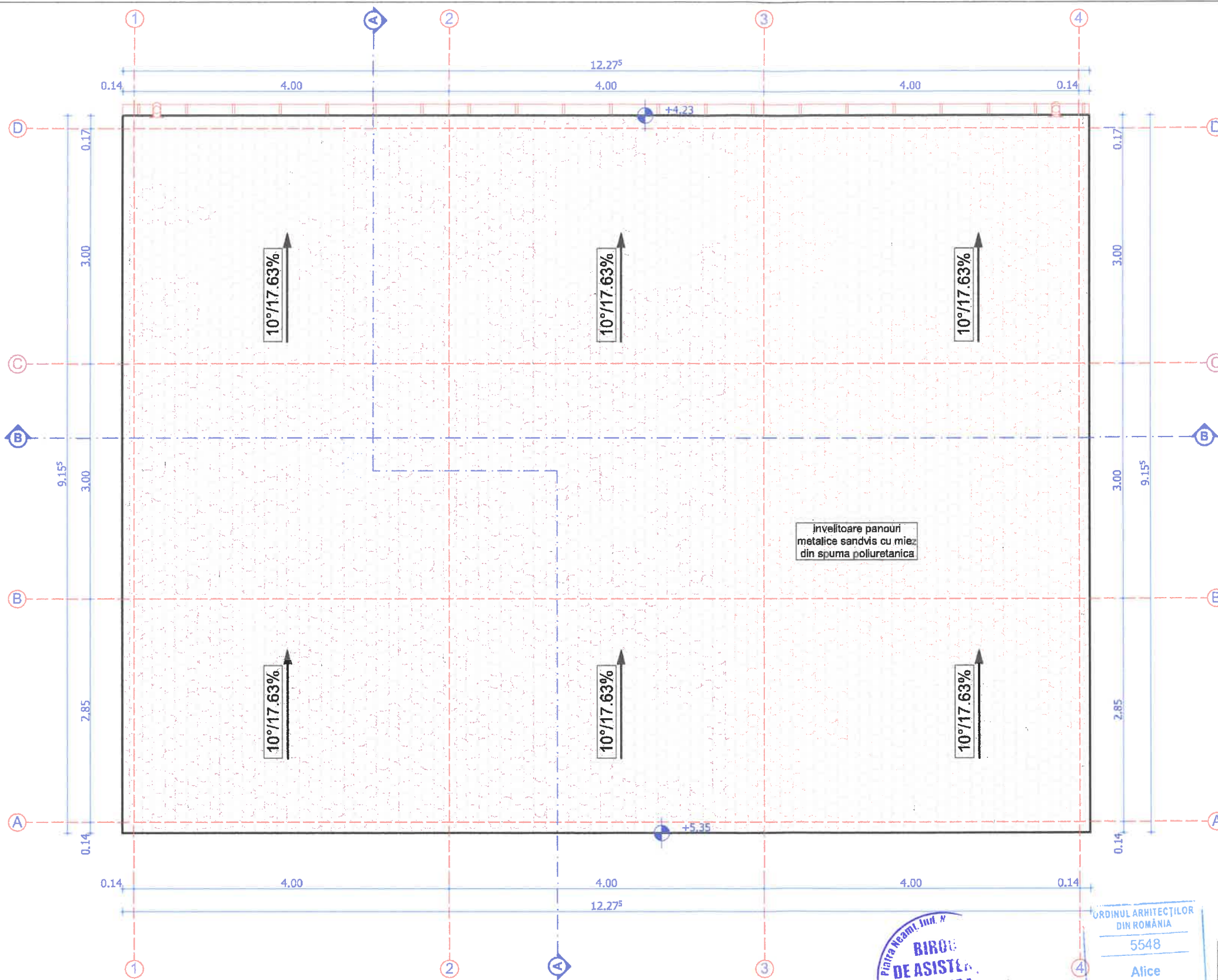

S sarpanta = 112,30 mp
S invelitoare = 114,10 mp

-categoria D de importanta cf.HGR 766/97
-clasa IV de importanta cf. P 100-1/2006
-risic de incendiu mic

ORDINUL ARHITECTILOR
DIN ROMANIA
5548
Alice
GRIGORE

NOTE:
- Acest desen NU se poate folosi pentru construire inaintea obtinerii autorizatiei.
- Orice eroare sau neconcordanta va fi semnalata proiectantului inainte de construire.
- Cotele nu se deduc prin masurare pe desen.
- Orice modificare adusa acestui desen fara permisiunea scrisa a proiectantului conduce la pierderea validitatii sale.
- Acest proiect se poate utiliza O SINGURA DATA, pentru construirea unui singur imobil.
- Drepturile de autor sunt protejate prin legea nr. 8 / 1996 cu completarile ulterioare.
- Constructorul va lua toate masurile de protectia muncii si P.S.I. prevazute de legislatia in vigoare.
- Toate incaperile in care nu se mentioneaza riscul de incendiu se incadreaza in risc mic de incendiu.

PROIECTANT GENERAL BA ASISTENTA TEHNICA SC BIROUL DE ASISTENTA TEHNICA SRL CUI 45935280, J27/28/2022 str. Celatea Neamțului, nr. 162, Piatra Neamț, CP 610245 tel: 0741598766, email: birouldeasistentatehnica@gmail.com		PROIECTANT DE SPECIALITATE BIROU INDIVIDUAL DE ARHITECTURA "ALICE GRIGORE" din Piatra Neamț Inregistrat la Ordinul Arhitecților din România cu nr. 72/17.05.2007		BENEFICIAR: COMUNA BICAZ CHEI Comuna Bicaz Chei, str. Principala, nr. 58, jud. Neamț		Proiect nr. 14
SPECIFICATIE	NUME	SEMNATURA	SCARA 1:50	AMPLASAMENT Comuna Bicaz Chei, str. Principala, nr. 58, jud. Neamț		Faza DTAC
SEF PROIECT	ING. GRIGORE ANDREI		DATA Iulie 2022	PLAN ACOPERIS		Plansa nr. A02
PROIECTAT	C. ARH. GRIGORE A. NICOLETA					
DESENAT	C. ARH. GRIGORE A. NICOLETA					

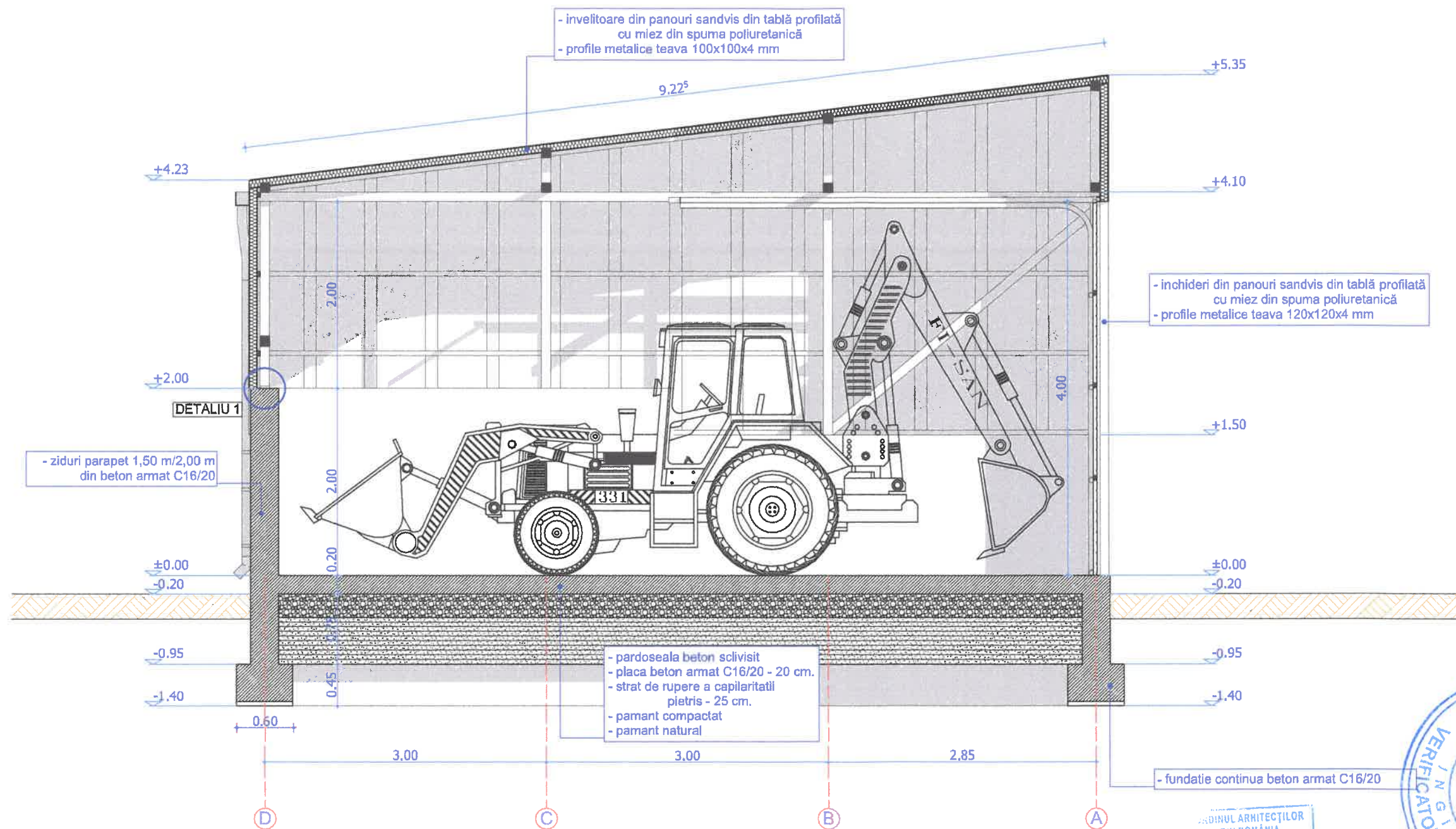

-categoria II de importanta cf.HGR 756/97
-clasa IV de importanta cf. P 100-1/2006
-risc de incendiu mic



ORDINUL ARHITECTILOR
DIN ROMANIA
5548
Alice
GRIGORE

NOTE:

- Acest desen NU se poate folosi pentru construire inaintea obtinerii autorizatiei.
- Orice eroare sau neconcordanta va fi semnalata proiectantului inainte de construire.
- Cotele nu se deduc prin masurare pe desen.
- Orice modificare adusa acestui desen fara permisiunea scrisa a proiectantului conduce la pierderea validitatii sale.
- Acest proiect se poate utiliza O SINGURA DATA, pentru construirea unui singur imobil.
- Drepturile de autor sunt protejate prin legea nr. 8 / 1996 cu completarile ulterioare.
- Constructorul va lua toate masurile de protectia muncii si P.S.I. prevazute de legislatia in vigoare.
- Toate incaperile in care nu se mentioneaza riscul de incendiu se incadreaza in risc mic de incendiu.

PROIECTANT GENERAL BA SISTENTA TEHNICA		SC BIROUL DE ASISTENTA TEHNICA SRL CUI 45935780, J27428/2022 str. Celateia Neamtului nr 182, Piatra Neamt, CP 610245 tel 0741598766, email: birouldeasistentiatehnica@gmail.com		CONSTRUIRE GARAJ UTILAJE (P) SI PLATFORMA BETONATA	
PROIECTANT DE SPECIALITATE		BIROUL INDIVIDUAL DE ARHITECTURA "ALICE GRIGORE" din Piatra Neamt Inregistrat la Ordinul Arhitectilor din Romania cu nr. 72/17.05.2007		BENEFICIAR: COMUNA BICAZ CHEI Comuna Bicaz Chel, str. Principala, nr. 58, jud. Neamt	
SPECIFICATIE	NUME	SEMNATURA	SCARA 1:50	AMPLASAMENT Comuna Bicaz Chel, str. Principala, nr. 58, jud. Neamt	
SEF PROIECT	ING. GRIGORE ANDREI	<i>[Signature]</i>	DATA Iulie 2022	Proiect nr. 14	
PROIECTAT	C. ARH. GRIGORE A. NICOLETA	<i>[Signature]</i>		Faza DTAC	
DESENAT	C. ARH. GRIGORE A. NICOLETA	<i>[Signature]</i>		Plansa nr. A03	

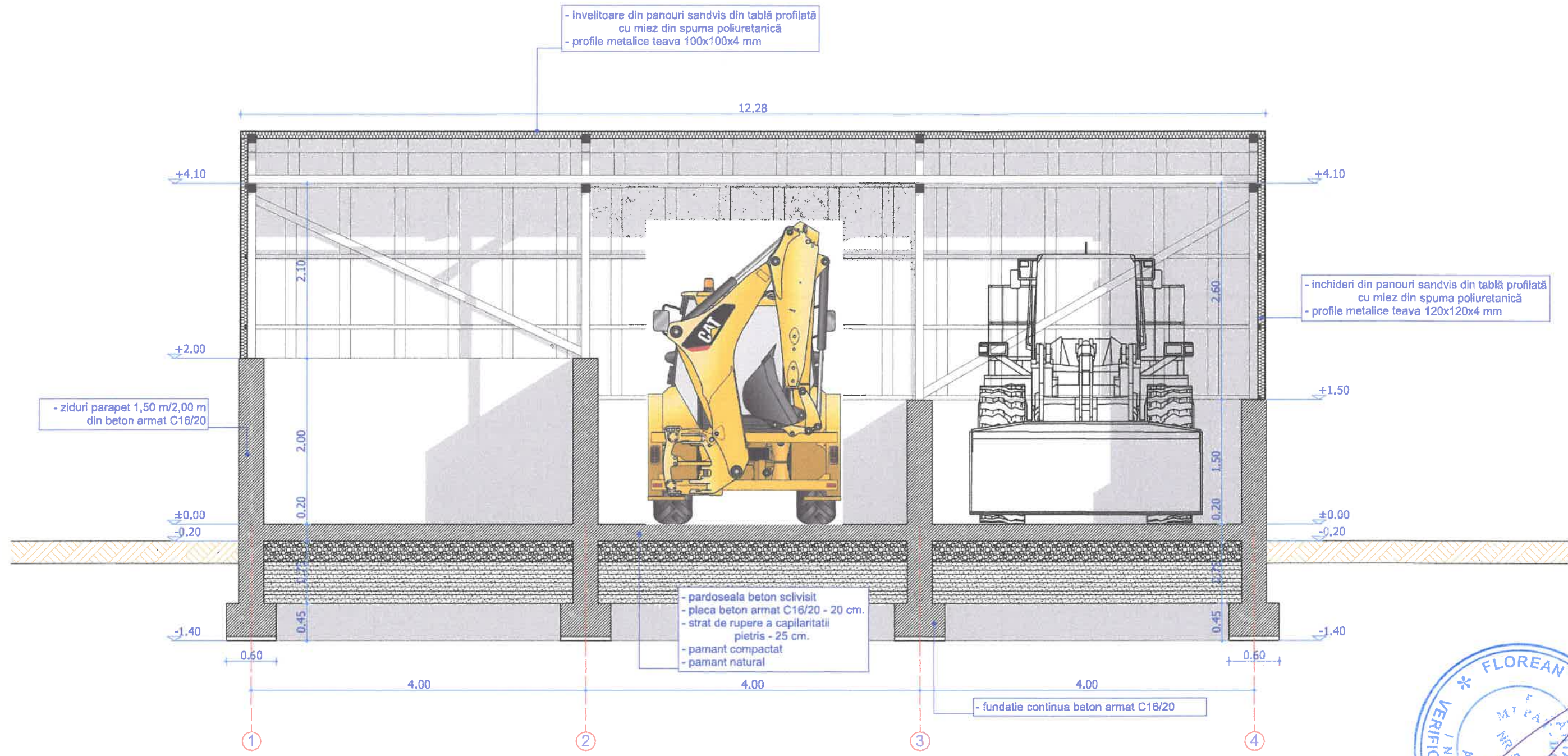

- invelitoare din panouri sandvis din tablă profilată
cu miez din spuma poliuretanică
- profile metalice teava 100x100x4 mm

- inchideri din panouri sandvis din tablă profilată
cu miez din spuma poliuretanică
- profile metalice teava 120x120x4 mm

- ziduri parapet 1,50 m/2,00 m
din beton armat C16/20

- pardoseala beton sclvisit
- placa beton armat C16/20 - 20 cm.
- strat de rupere a capilaritatii
pietris - 25 cm.
- pamant compactat
- pamant natural

- fundatie continua beton armat C16/20



-categoria D de importanta cf. HGR 766/97
-clasa IV de importanta cf. P 100-1/2006
-risc de incendiu mic



ORDINUL ARHITECTILOR
DIN ROMANIA
5548
Alice
GRIGORE

NOTE:
- Acest desen NU se poate folosi pentru construire inaintea obtinerii autorizatiei.
- Orice eroare sau neconcordanță va fi semnalată proiectantului inaintea de construire.
- Cotele nu se deduc prin masurare pe desen.
- Orice modificare adusa acestui desen fara permisiunea scrisa a proiectantului conduce la pierderea validitatii sale.
- Acest proiect se poate utiliza O SINGURA DATA, pentru construirea unui singur imobil.
- Drepturile de autor sunt protejate prin legea nr. 8 / 1998 cu completarile ulterioare.
- Construcția va lua toate măsurile de protecția muncii și P.S.I. prevăzute de legislația în vigoare.
- Toate incaperile în care nu se menționează riscul de incendiu se încadrează în risc mic de incendiu.

PROIECTANT GENERAL BA ASISTENȚA TEHNICĂ S.R.L. CUI 45935280, J27/428/2022 str. Cetatea Neamțului, nr. 162, Piatra Neamț, CP 610245 tel: 0741598768, email: birouldeasistenta tehnica@gmail.com		PROIECTANT DE SPECIALITATE BIROUL INDIVIDUAL DE ARHITECTURA "ALICE GRIGORE" din Piatra Neamț înregistrat la Ordinul Arhitecților din România cu nr. 72/17.05.2007		CONSTRUIRE GARAJ UTILAJE (P) SI PLATFORMA BETONATA	
BENEFICIAR: COMUNA BICAZ CHEI Comuna Bicaz Chel, str. Principala, nr. 58, jud. Neamț		AMPLASAMENT: Comuna Bicaz Chel, str. Principala, nr. 58, jud. Neamț		Proiect nr. 14	
SPECIFICATIE SEF PROIECT	NUME ING. GRIGORE ANDREI	SEMNATURA 	SCARA 1:50	Faza DTAC	
PROIECTAT	C. ARH. GRIGORE A. NICOLETA		DATA Iulie 2022	SECTIUNEA LONGITUDINALA	
DESENAT	C. ARH. GRIGORE A. NICOLETA			Plansa nr. A04	

- invelitoare din panouri tip sandvis din tablă profilată cu miez din spuma poliuretanică culoare gri antracit RAL 7016
- usi de garaj cu structura metalică și panouri PVC
- tencuiala mozaicată de soclu culoare gri RAL 7046
- jgheaburi și burleane metalice din tablă culoare gri antracit RAL 7016
- pardoseala beton sclivisit

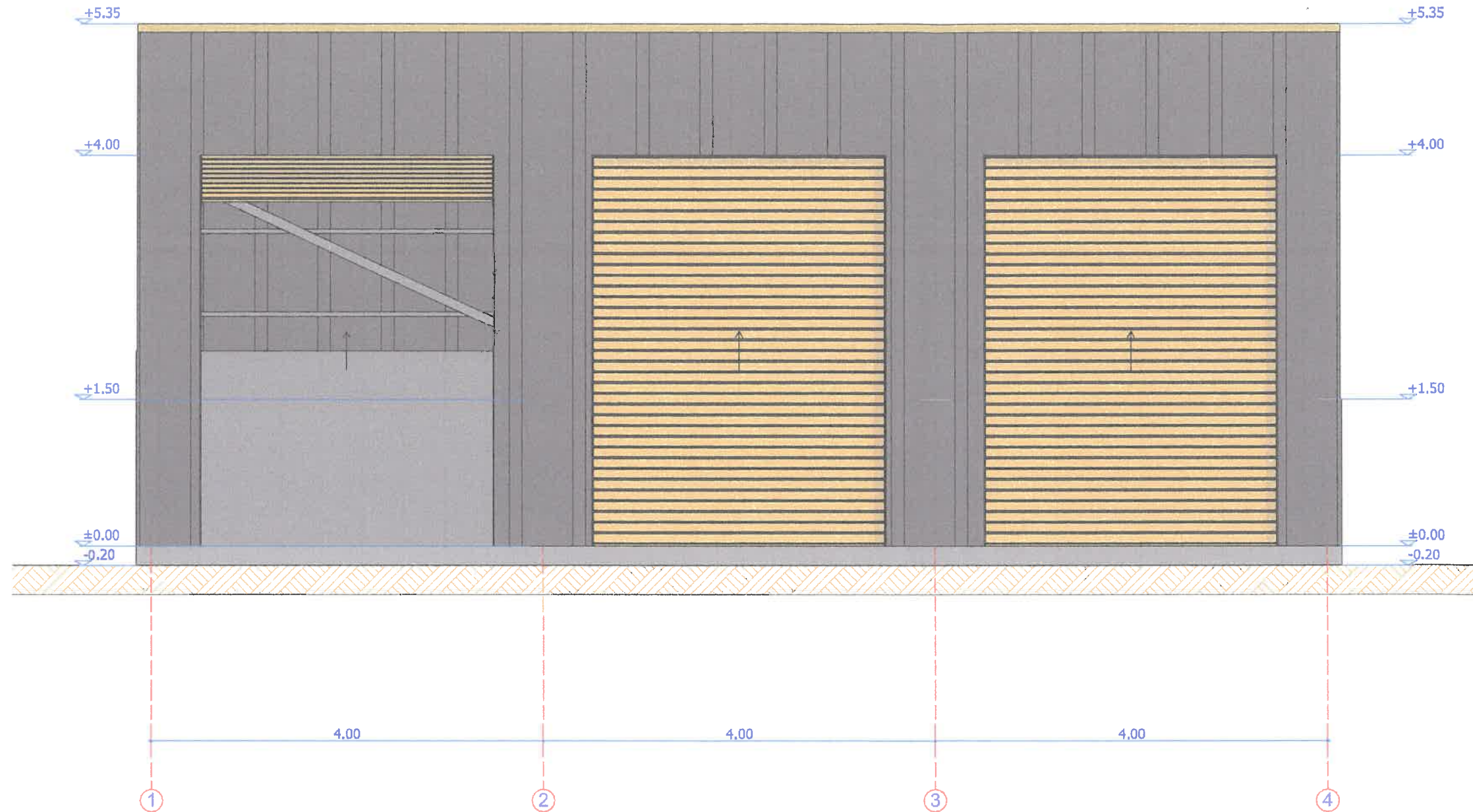

-categoria D de importanta cf.HGR 766/97
 -clasa IV de importanta cf. P 100-1/2006
 -risc de incendiu mic

NOTE:
 - Acest desen NU se poate folosi pentru construire înainte de autorizare.
 - Orice eroare sau neconcordanță va fi semnalată proiectantului înainte de construire.
 - Cotele nu se deduc prin măsurare pe desen.
 - Orice modificare adusă acestui desen fără permisiunea scrisă a proiectantului conduce la pierderea validității sale.
 - Acest proiect se poate utiliza O SINGURĂ DATĂ, pentru construirea unui singur imobil.
 - Drepturile de autor sunt protejate prin legea nr. 8 / 1996 cu completările ulterioare.
 - Constructorul va lua toate măsurile de protecție muncii și P.S.I. prevăzute de legislația în vigoare.
 - Toate încaperile în care nu se menționează riscul de incendiu se încadrează în risc mic de incendiu.

PROIECTANT GENERAL BIROUL DE ASISTENȚA TEHNICĂ S.R.L. CUI 45935280, J21/28/2020/121 str. Celateia Neamțului, nr. 162, Piatra Neamț, CP 610245 tel: 0741598766, email: birouldeasistentatehnica@gmail.com		CONSTRUIRE GARAJ UTILAJE (P) ȘI PLATFORMA BETONATĂ	
PROIECTANT DE SPECIALITATE BIROUL INDIVIDUAL DE ARHITECTURĂ "ALICE GRIGORE" din Piatra Neamț Înregistrat la Ordinul Arhitecților din România cu nr. 72/17.05.2007		BENEFICIAR: COMUNA BICAZ CHEI Comuna Bicăz Chei, str. Principala, nr. 58, jud. Neamț	
SPECIFICATIE SEF PROIECT PROIECTAT DESENAT	NUME ING. GRIGORE ANDREI C. ARH. GRIGORE A. NICOLETA C. ARH. GRIGORE A. NICOLETA	SEMNATURA 	SCARA 1:50 DATA Iulie 2022
AMPLASAMENT Comuna Bicăz Chei, str. Principala, nr. 58, jud. Neamț		FATADA PRINCIPALA	Proiect nr. 14 Faza DTAC Plansa nr. A05

- invelitoare din panouri tip sandvis din tablă profilată cu miez din spuma poliuretanică culoare gri antracit RAL 7016
- usi de garaj cu structura metalică și panouri PVC
- tencuiala mozaicată de soclu culoare gri RAL 7046
- jgheaburi și burlane metalice din tablă culoare gri antracit RAL 7016
- pardoseala beton sclivisit

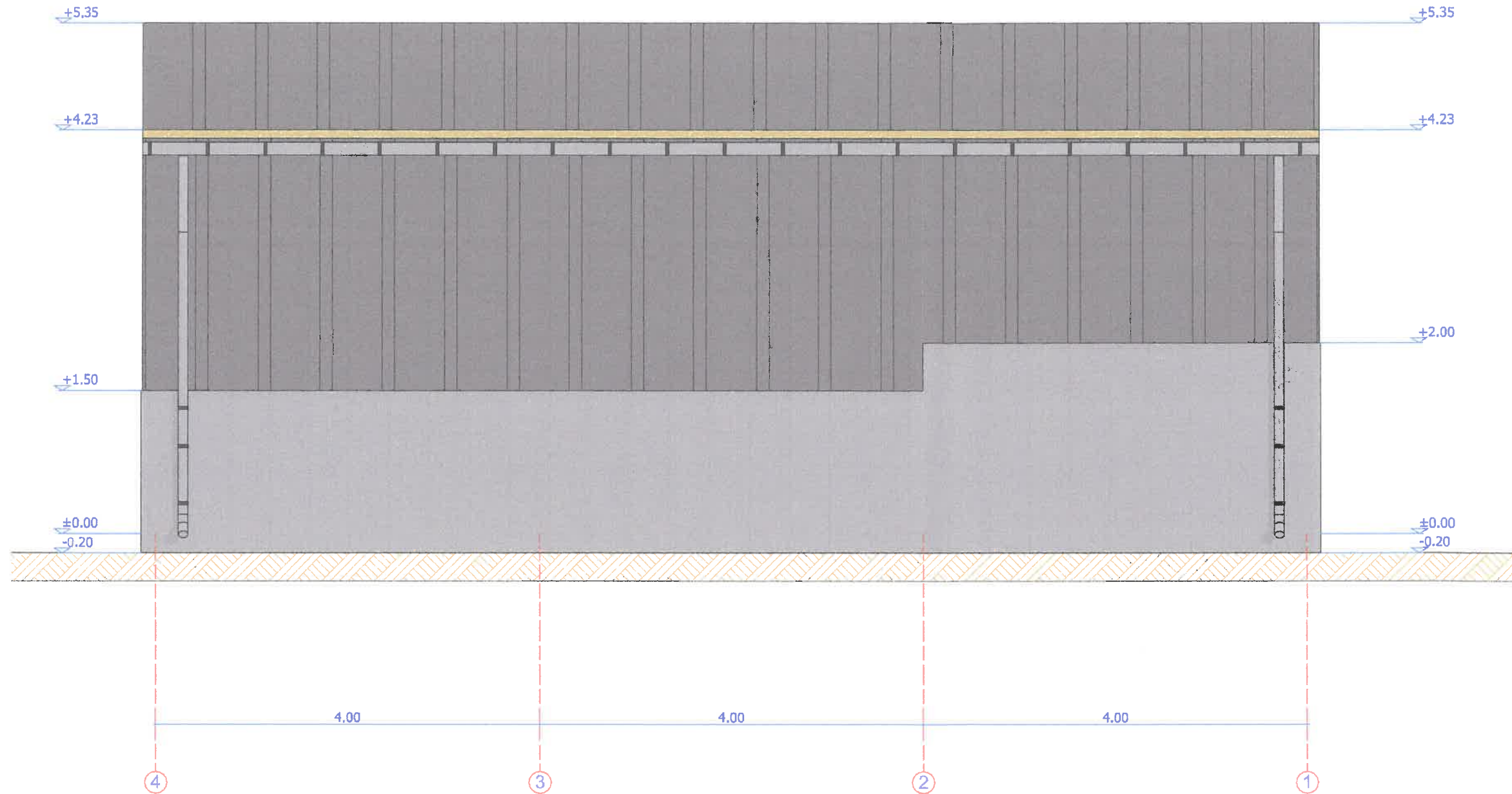

ORDINUL ARHITECȚILOR
DIN ROMÂNIA
5548
Alice
GRIGORE



-categoria D de importanta cf.HGR 766/97
-clasa IV de importanta cf. P 100-1/2006
-risc de incendiu mic

NOTE:

- Acest desen NU se poate folosi pentru construire înainte obținerii autorizației.
- Orice eroare sau neconcordanță va fi semnalată proiectantului înainte de construire.
- Cotele nu se deduc prin măsurare pe desen.
- Orice modificare adusă acestui desen fără permisiunea scrisă a proiectantului conduce la pierderea validității sale.
- Acest proiect se poate utiliza O SINGURĂ DATĂ, pentru construirea unui singur imobil.
- Drepturile de autor sunt protejate prin legea nr. 8 / 1996 cu completările ulterioare.
- Constructorul va lua toate măsurile de protecția muncii și P.S.I. prevăzute de legislația în vigoare.
- Toate încăperile în care nu se menționează riscul de incendiu se încadrează în risc mic de incendiu.

PROIECTANT GENERAL BA ASISTENȚĂ TEHNICĂ		SC BIROUL DE ASISTENȚĂ TEHNICĂ S.R.L. CUI 45935280, J27/A28/2022 str. Cetatea Neamțului, nr. 162, Piatra Neamț, CP 610245 tel: 0741598766, email: biruldeasistenta@proiectant.ro		CONSTRUIRE GARAJ UTILAJE (P) SI PLATFORMA BETONATA	
PROIECTANT DE SPECIALITATE		BIROU INDIVIDUAL DE ARHITECTURA "ALICE GRIGORE" din Piatra Neamț Înregistrat la Ordinul Arhitecților din România cu nr. 72/17.05.2007		BENEFICIAR: COMUNA BICAZ CHEI Comuna Bicaz Chei, str. Principala, nr. 58, jud. Neamț	
SPECIFICATIE	NUME	SEMNTATURA	SCARA 1:50	AMPLASAMENT: Comuna Bicaz Chei, str. Principala, nr. 58, jud. Neamț	
SEF PROIECT	ING. GRIGORE ANDREI			Proiect nr. 14	
PROIECTAT	C. ARH. GRIGORE A. NICOLETA		DATA Iulie 2022	Faza DTAC	
DESENAT	C. ARH. GRIGORE A. NICOLETA			Plansa nr. A06	
				FATADA POSTERIOARA	

- învelitoare din panouri tip sandvis din tablă profilată cu miez din spuma poliuretanică culoare gri antracit RAL 7016
- uși de garaj cu structură metalică și panouri PVC
- țencuielă mozaicată de soclu culoare gri RAL 7046
- jgheaburi și burlane metalice din tablă culoare gri antracit RAL 7016
- pardoseala beton sclivisit

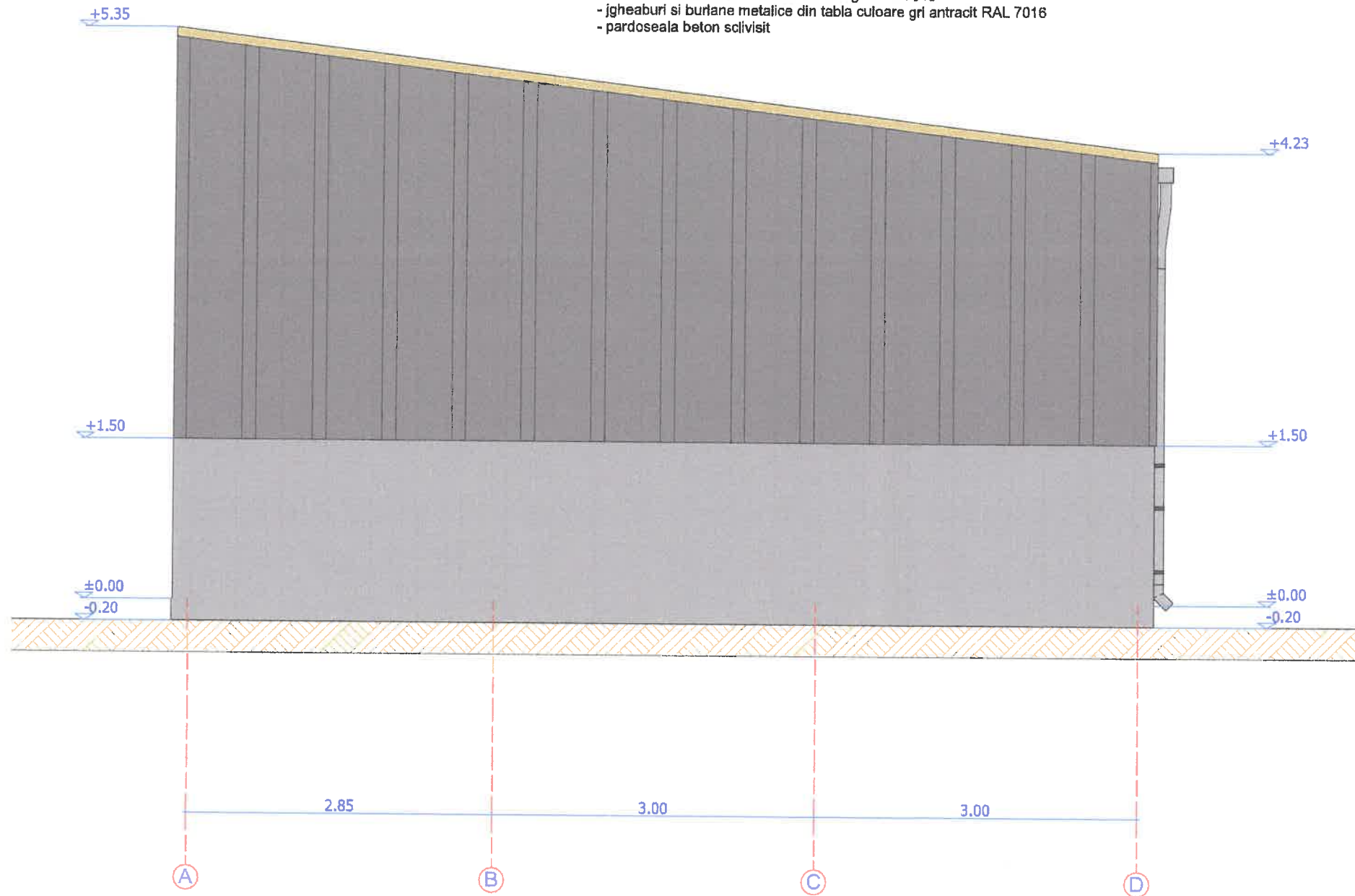

ORDINUL ARHITECTILOR
DIN ROMÂNIA
5548
Alice
GRIGORE
Nu are drept de semnătură

-categoria D de importanță cf. HGR 766/97
-clasa IV de importanță cf. P 100-1/2006
-risic de incendiu mic



PROIECTANT GENERAL BA SISTENȚA TEHNICĂ		SC BIRoul DE ASISTENȚA TEHNICĂ SRL CUI 45935280, J27/28/2022 str. Cetatea Neamțului, nr. 162, Piatra Neamț, CP 610245 tel: 0741598766, email: birouldeasistenta@tehnica@gmail.com		CONSTRUIRE GARAJ UTILAJE (P) ȘI PLATFORMA BETONATĂ	
PROIECTANT DE SPECIALITATE		BIROU INDIVIDUAL DE ARHITECTURĂ "ALICE GRIGORE" din Piatra Neamț Înregistrat la Ordinul Arhitecților din România cu nr. 72/17.05.2007		BENEFICIAR: COMUNA BICAZ CHEI Comuna Bicaz Chei, str. Principala, nr. 58, Jud. Neamț	
SPECIFICATIE	NUME	SEMNATURA	SCARA	Proiect nr. 14	
SEF PROIECT	ING. GRIGORE ANDREI		1:50	Faza DTAC	
PROIECTAT	C. ARH. GRIGORE A. NICOLETA		DATA	FATADA LATERALA DREAPTA	
DESENAT	C. ARH. GRIGORE A. NICOLETA		iulie 2022	Plansa nr. A07	

NOTE:

- Acest desen NU se poate folosi pentru construire înainte de obținerea autorizației.
- Orice eroare sau neconcordanță va fi semnalată proiectantului înainte de construire.
- Cotele nu se deduc prin măsurare pe desen.
- Orice modificare adusă acestui desen fără permisiunea scrisă a proiectantului conduce la pierderea valabilității sale.
- Acest proiect se poate utiliza O SINGURĂ DATĂ, pentru construirea unui singur imobil.
- Drepturile de autor sunt protejate prin legea nr. 8 / 1996 cu completările ulterioare.
- Constructorul va lua toate măsurile de protecție a muncii și P.S.I. prevăzute de legislația în vigoare.
- Toate încăperile în care nu se menționează riscul de incendiu se încadrează în risic mic de incendiu.

- invelitoare din panouri tip sandvis din tablă profilată cu miez din spuma poliuretanică culoare gri antracit RAL 7016
- usi de garaj cu structura metalică și panouri PVC
- tencuiala mozaicată de soclu culoare gri RAL 7046
- jgheaburi și burlane metalice din tablă culoare gri antracit RAL 7016
- pardoseala beton sclivisit

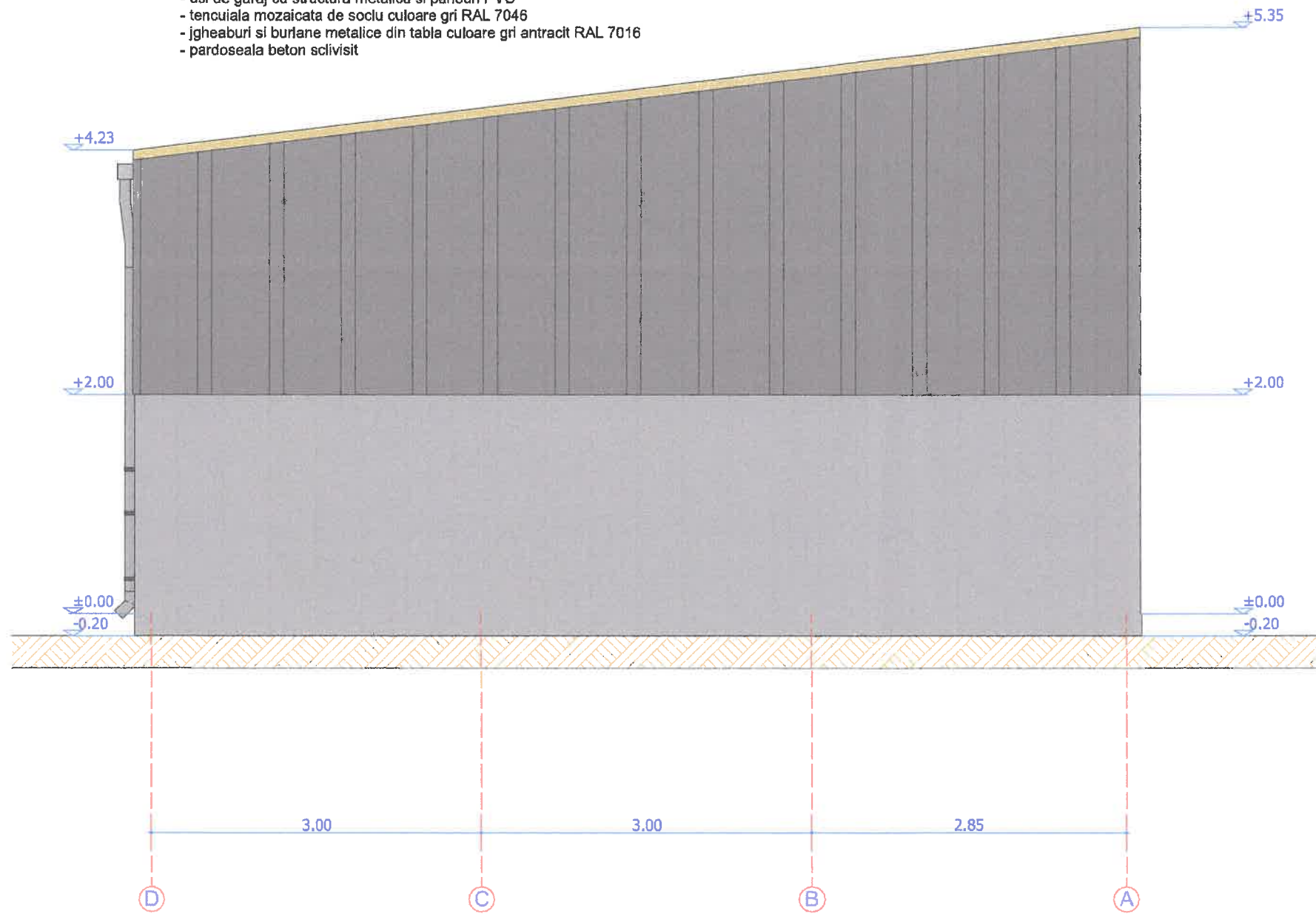

-categoria D de importanta cf.HGR 766/97
 -clasa IV de importanta cf. P 100-1/2006
 -risc de incendiu mic



NOTE:
 - Acest desen NU se poate folosi pentru construire înainte de obținerea autorizației.
 - Orice eroare sau neconcordanță va fi semnalată proiectantului înainte de construire.
 - Cotele nu se deduc prin măsurare pe desen.
 - Orice modificare adusă acestui desen fără permisiunea scrisă a proiectantului conduce la pierderea validității sale.
 - Acest proiect se poate utiliza O SINGURĂ DATĂ, pentru construirea unui singur imobil.
 - Drepturile de autor sunt protejate prin legea nr. 8/1996 cu completările ulterioare.
 - Constructorul va lua toate măsurile de protecția muncii și P.S.I., prevăzute de legislația în vigoare.
 - Toate încăperile în care nu se menționează riscul de incendiu se încadrează în risc mic de incendiu.

PROIECTANT GENERAL BA ASISTENȚĂ TEHNICĂ		SC BIROUL DE ASISTENȚĂ TEHNICĂ SRL CUI 45935280 / 27.11.2022 str. Cetatea Neamț nr. 12, Piatra Neamț, CP 610245 tel: 0741588766, email: birouldeasistentatehnica@gmail.com		CONSTRUIRE GARAJ UTILAJE (P) ȘI PLATFORMA BETONATĂ	
PROIECTANT DE SPECIALITATE		BIROU INDIVIDUAL DE ARHITECTURĂ "ALICE GRIGORE" din Piatra Neamț Înregistrat la Ordinul Arhitecților din România cu nr. 72/17.05.2007		BENEFICIAR: COMUNA BICAZ CHEI Comună Bicaz Chei, str. Principala, nr. 58, jud. Neamț	
SPECIFICATIE	NUME	SEMNATURA	SCARA	Proiect nr. 14	
SEF PROIECT	ING. GRIGORE ANDREI	<i>[Signature]</i>	1:50	Faza DTAC	
PROIECTAT	C. ARH. GRIGORE A. NICOLETA	<i>[Signature]</i>	DATA	FATADA LATERALA STANGA	
DESENAT	C. ARH. GRIGORE A. NICOLETA	<i>[Signature]</i>	iulie 2022	Plansa nr. A08	

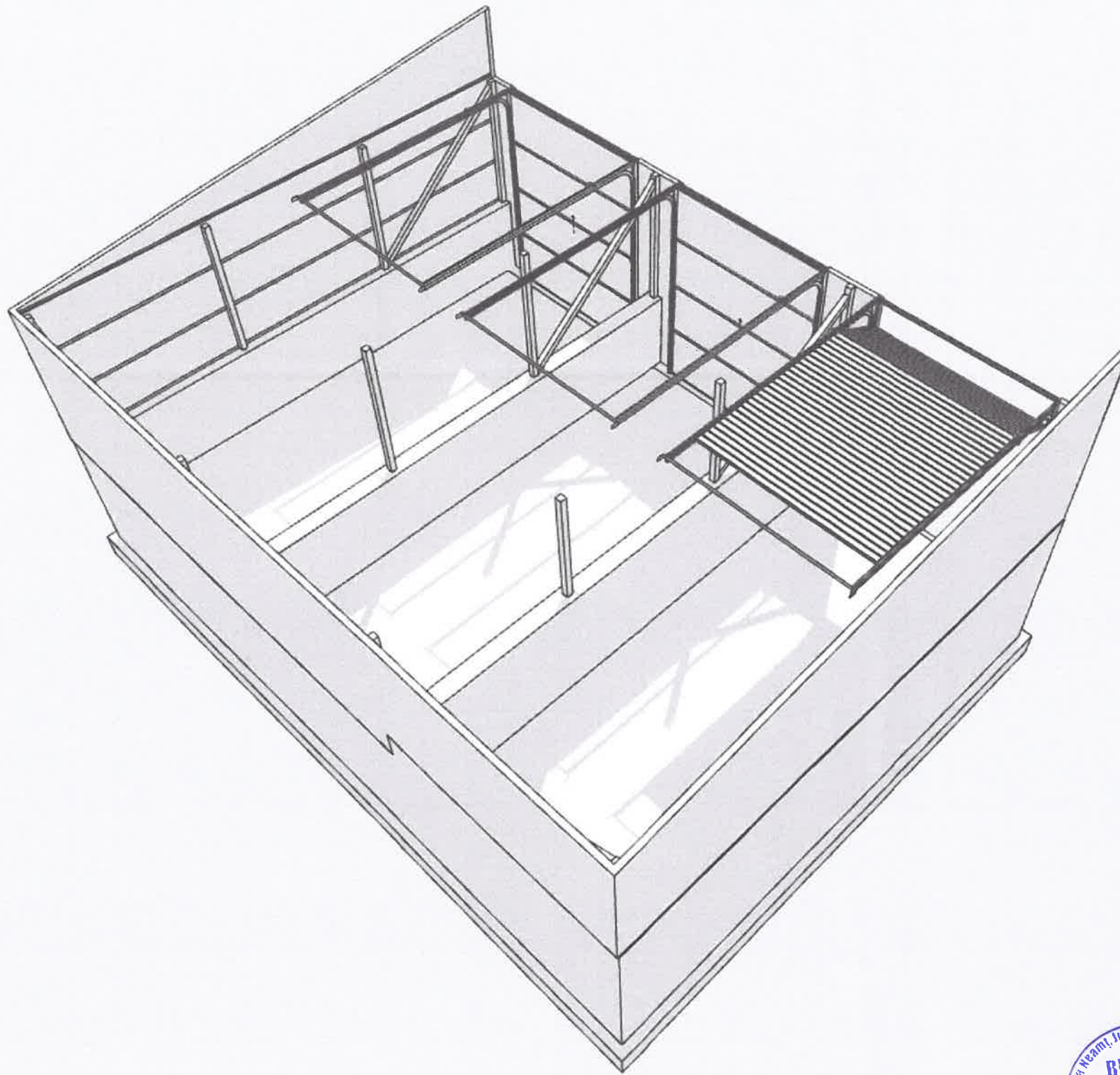

NOTE:

- Acest desen NU se poate folosi pentru construire înainte de autorizatiei.
- Orice eroare sau neconcordanță va fi semnalată proiectantului înainte de construire.
- Cotele nu se deduc prin măsurare pe desen.
- Orice modificare adusă acestui desen fără permisiunea scrisă a proiectantului conduce la pierderea validității sale.
- Acest proiect se poate utiliza O SINGURĂ DATĂ, pentru construirea unui singur imobil.
- Drepturile de autor sunt protejate prin legea nr. 8 / 1996 cu completările ulterioare.
- Construcția va lua toate măsurile de protecția muncii și P.S.I. prevăzute de legislația în vigoare.
- Toate încăperile în care nu se menționează riscul de incendiu se încadrează în risc mic de incendiu.

PROIECTANT GENERAL BA ASISTENȚĂ TEHNICĂ S.R.L. CUI 45935280, J271428/2012, J271428/2012 str. Cetatea Neamțului, nr. 162, Piatra Neamț, CP 610245 tel: 0741598766, email: birouldeasistentatehnica@gmail.com		CONSTRUIRE GARAJ UTILAJE (P) SI PLATFORMA BETONATA	
PROIECTANT DE SPECIALITATE BIROU INDIVIDUAL DE ARHITECTURA "ALICE GRIGORE" din Piatra Neamț Înregistrat la Ordinul Arhitecților din România cu nr. 72/17.05.2007		BENEFICIAR: COMUNA BICAZ CHEI Comuna Bicaz Chei, str. Principala, nr. 58, Jud. Neamț AMPLASAMENT Comuna Bicaz Chei, str. Principala, nr. 58, Jud. Neamț	
SPECIFICATIE SEF PROIECT PROIECTAT DESENAT	NUME ING. GRIGORE ANDREI C. ARH. GRIGORE A. NICOLETA C. ARH. GRIGORE A. NICOLETA	SEMNATURA  DATA iulie 2022	SCARA 1:50 PLAN PARTER TRIDIMENSIONAL
			Proiect nr. 14 Faza DTAC Plansa nr. A09

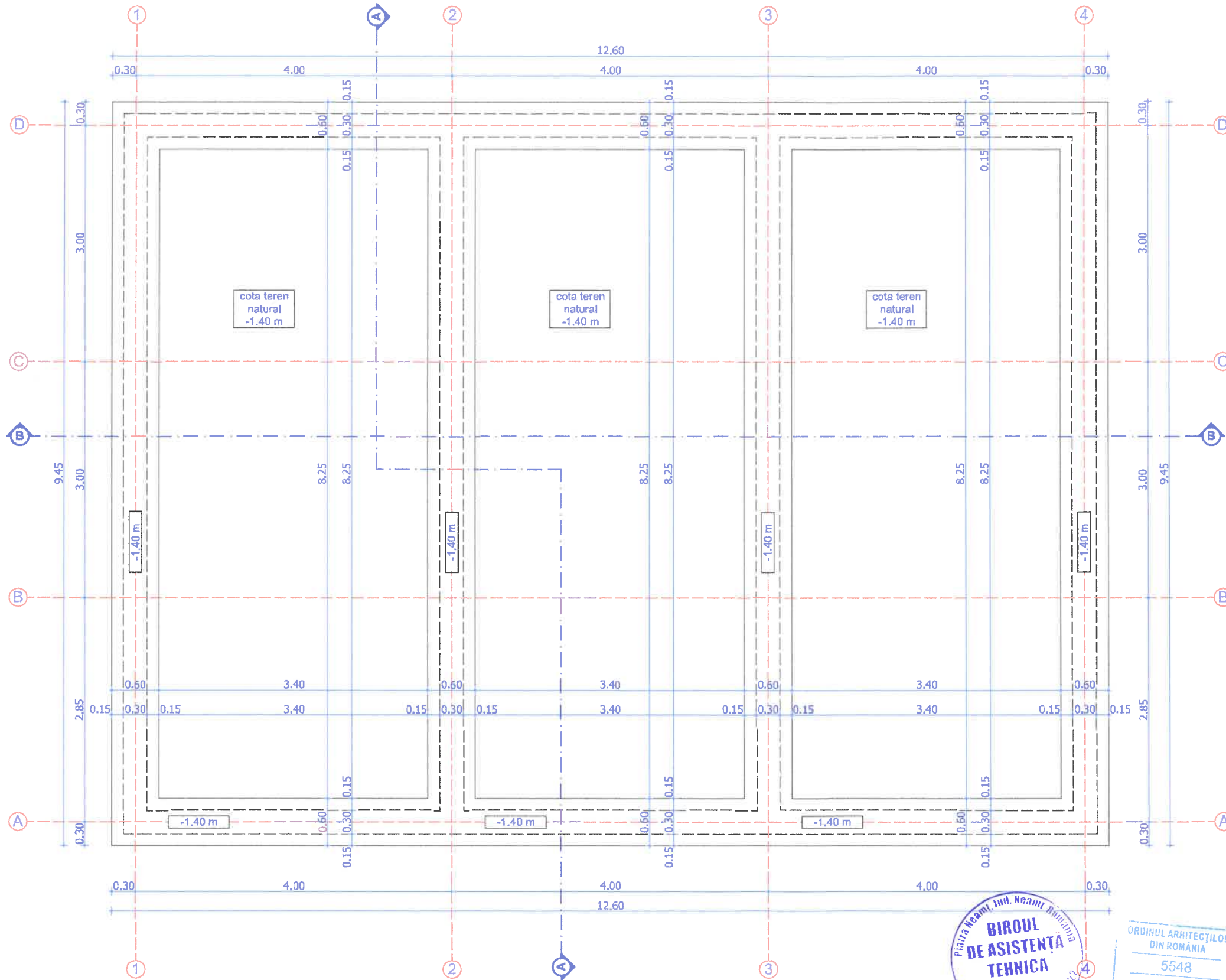

MATERIALE

BETON: C16/20 - CEMII/A32,50R/(0-16)-T3-P4
OTEL: PC 52

Clasa structurala S2
Clasa de expunere XC2
Acoperire cu beton Cnom = 50 mm
Dimensiune maxima agregat Dmax = 16 mm
Cota de referință ± 0,00 este cota pe placa parterului

NOTE:
 - Acest desen NU se poate folosi pentru construire inaintea obtinerii autorizatiei.
 - Orice eroare sau neconcordanță va fi semnalată proiectantului inaintea construirii.
 - Cotele nu se deduc prin masurare pe desen.
 - Orice modificare adusa acestui desen fara permisiunea scrisa a proiectantului conduce la pierderea validitatii sale.
 - Acest proiect se poate utiliza O SINGURA DATA, pentru construirea unui singur imobil.
 - Drepturile de autor sunt protejate prin legea nr. 8/1996 cu completarile ulterioare.
 - Constructorul va lua toate masurile de protectia muncii si P.S.I. prevazute de legislatia in vigoare.
 - Toate incaperile in care nu se mentioneaza riscul de incendiu se incadreaza in risc mic de incendiu.



-categoria D de importanta cf.HGR 766/97
-clasa IV de importanta cf. P 100-1/2006
-risc de incendiu mic

PROIECTANT GENERAL SC BIROUL DE ASISTENȚA TEHNICĂ S.R.L. CUI 45935280, J27/428/2022 str. Cetatea Neamțului, nr. 162, Piatra Neamț, CP 610245 tel: 0741598766, email: birou/deasistentatehnica@gmail.com		PROIECTANT DE SPECIALITATE ing. Grigore Dan Andrei Ștefan		BENEFICIAR: COMUNA BICAZ CHEI Comuna Bicăz Chei, str. Principala, nr. 58, jud. Neamț		Proiect nr. 14
SPECIFICATIE	NUME	SEMNATURA	SCARA 1:50	AMPLASAMENT Comuna Bicăz Chei, str. Principala, nr. 58, jud. Neamț		Faza DTAC
SEF PROIECT	ING. GRIGORE ANDREI		DATA Iulie 2022	PLAN FUNDATIE		Plansa nr. R1
PROIECTAT	C. ARH. GRIGORE A. NICOLETA					
DESENAT	C. ARH. GRIGORE A. NICOLETA					

DETALIU FUNDATIE - PERETE EXTERIOR

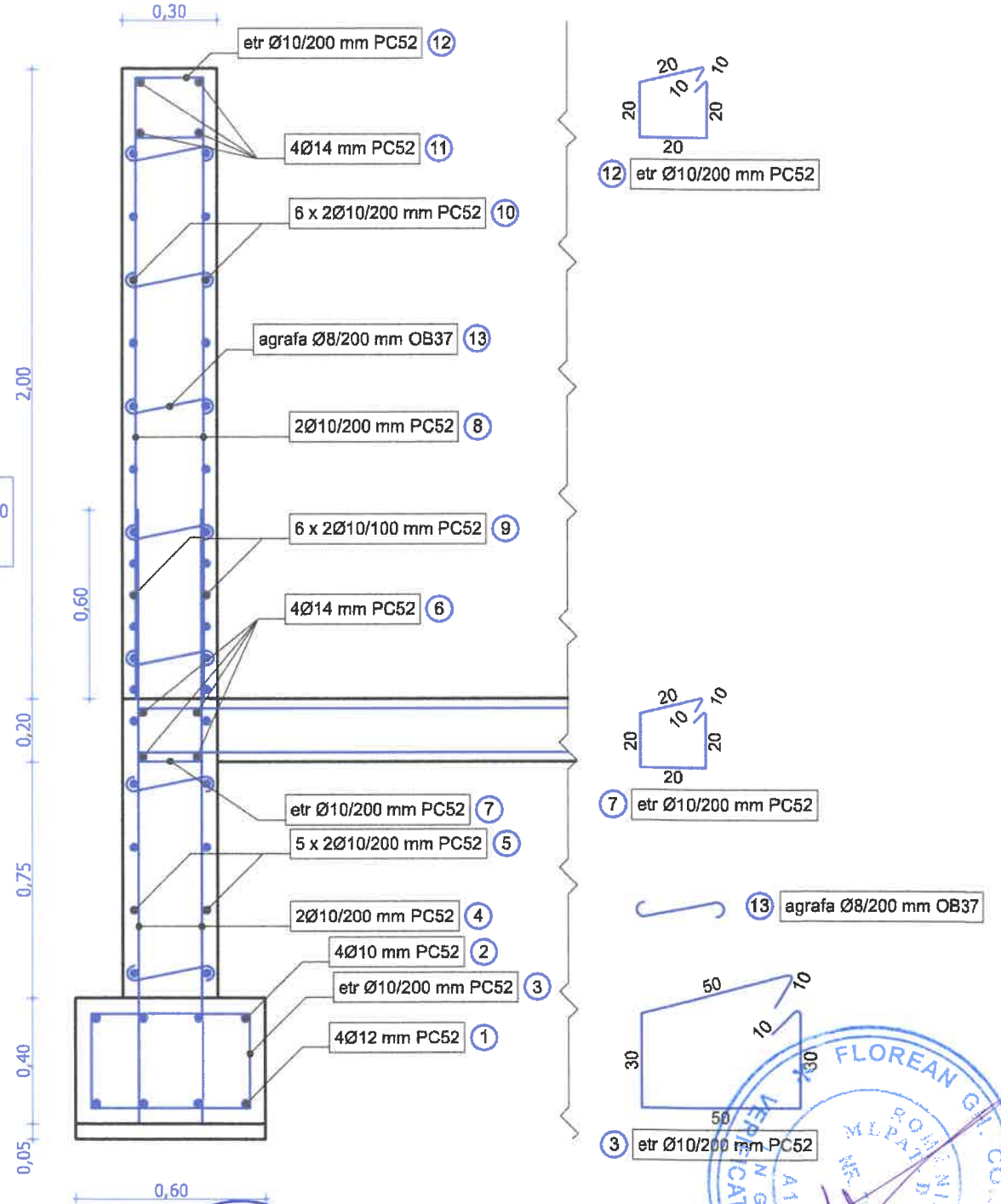
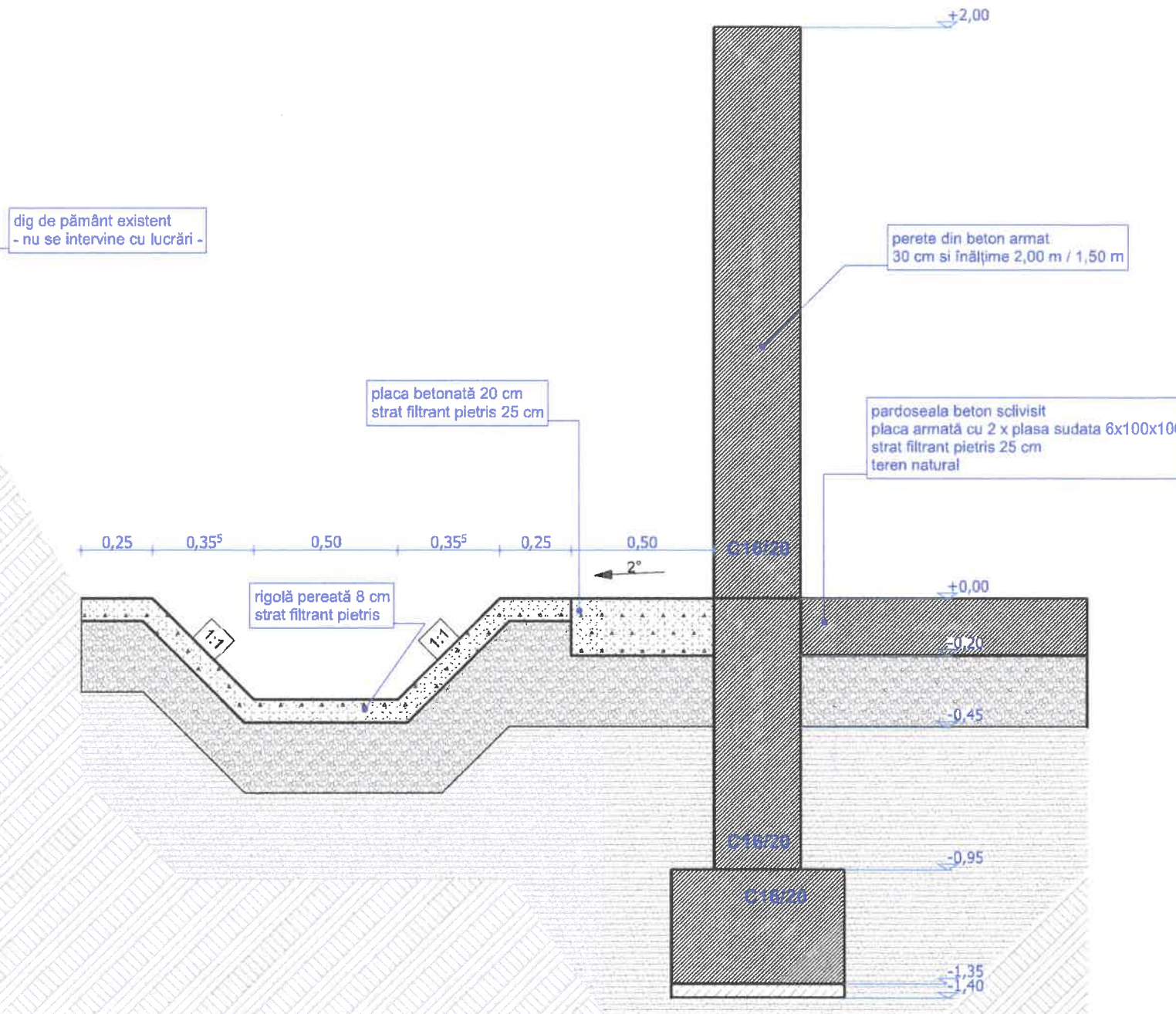

MATERIALE

BETON: C16/20 - CEMII/A32,50R/(0-16)-T3-P4
OTEL: PC 52
Clasa structurala S2
Clasa de expunere XC2
Acoperire cu beton Cnom = 50 mm
Dimensiune maxima agregat Dmax = 16 mm
Cota de referință ± 0,00 este cota pe placa parterului

NOTE:

- Acest desen NU se poate folosi pentru construire înainte de autorizatie.
- Orice eroare sau neconcordanță va fi semnalată proiectantului înainte de construire.
- Cotele nu se deduc prin măsurare pe desen.
- Orice modificare adusă acestui desen fără permisiunea scrisă a proiectantului conduce la pierderea validității sale.
- Acest proiect se poate utiliza O SINGURĂ DATĂ, pentru construirea unui singur imobil.
- Drepturile de autor sunt protejate prin legea nr. 8 / 1996 cu completările ulterioare.
- Construcția va lua toate măsurile de protecția muncii și P.S.I. prevăzute de legislația în vigoare.
- Toate începerea în care nu se menționează riscul de incendiu se încadrează în risc mic de incendiu.

PROIECTANT GENERAL BA SISTENȚĂ TEHNICĂ Piatra Neamț, Jud. Neamț, România CUI 45935280, J274262012 str. Cetatea Neamțului, nr. 162, Piatra Neamț, CP 610245 tel: 0741598766, email: biruldeasistentatehnica@gmail.com		CONSTRUIRE GARAJ UTILAJE (P) SI PLATFORMA BETONATA	
PROIECTANT DE SPECIALITATE ing. Grigore Dan Andrei Ștefan		BENEFICIAR: COMUNA BICAZ CHEI Comuna Bicaz Chei, str. Principala, nr. 58, jud. Neamț	
AMPLASAMENT Comuna Bicaz Chei, str. Principala, nr. 58, jud. Neamț		Proiect nr. 14	Faza DTAC
SPECIFICATIE	NUME	SEMNATURA	SCARA 1:50
SEF PROIECT	ING. GRIGORE ANDREI		DATA iulie 2022
PROIECTAT	C. ARH. GRIGORE A. NICOLETA		DETALII DE EXECUTIE
DESENAT	C. ARH. GRIGORE A. NICOLETA		Plansa nr. R2

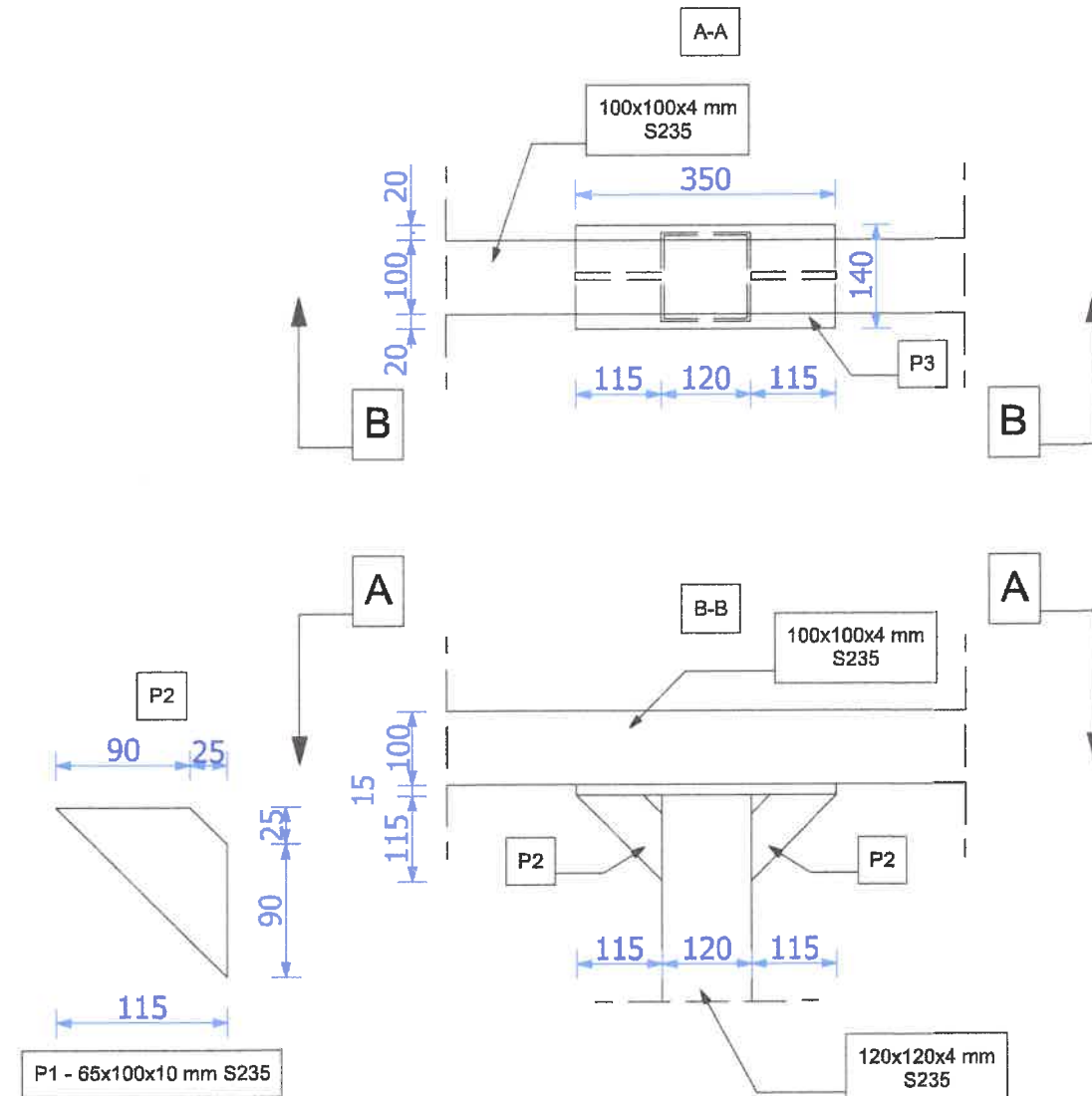
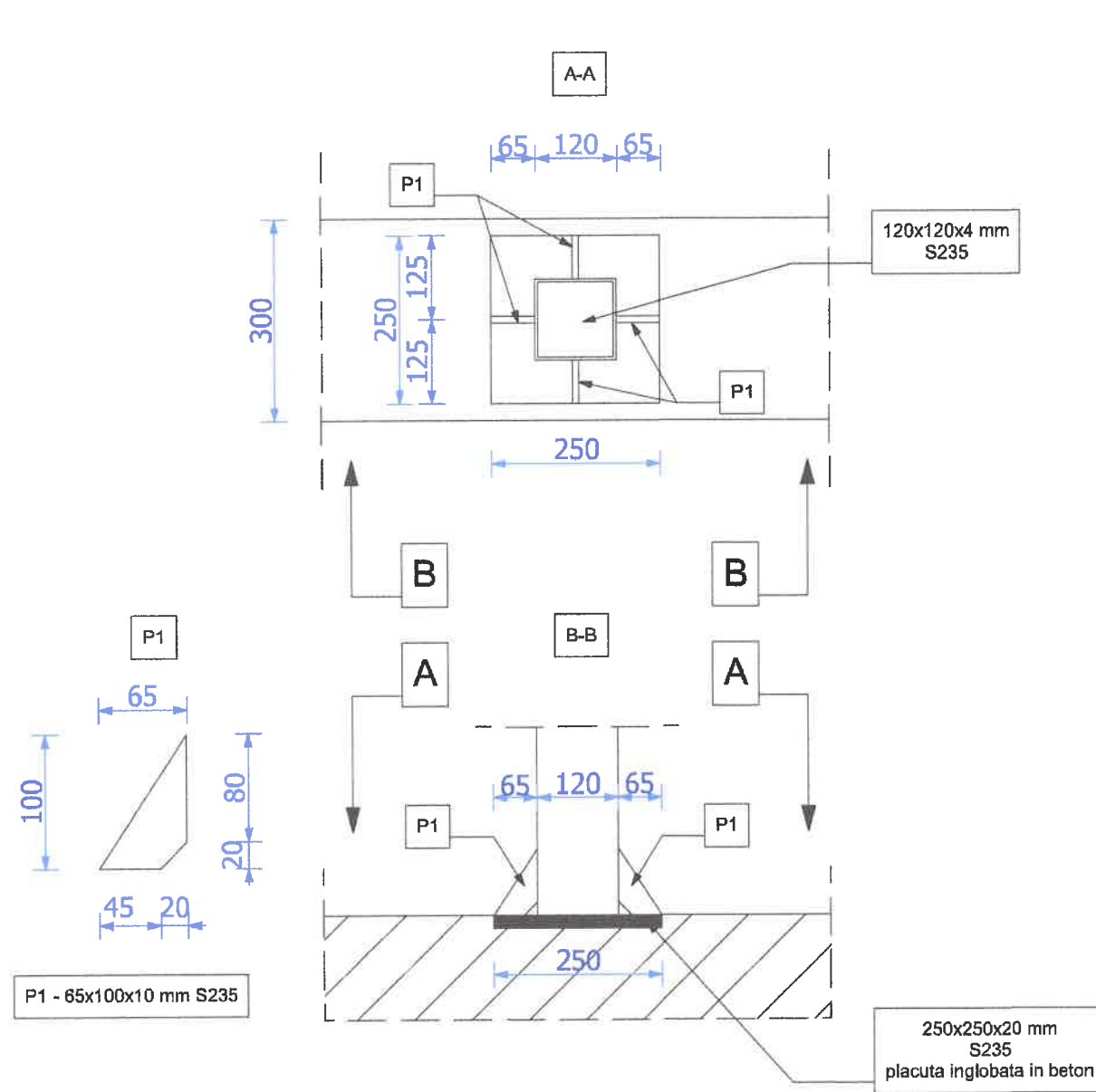

MATERIALE
OTEL: S235

NOTĂ:

1. Categoria B de executie a confecțiilor metalice conf. C150-99 și STAS 767/0-88.
2. Rugozitate admisă la debitare RA25.
3. Nivelul de acceptare pentru îmbinările sudate C conform C150-99.
4. Sudura în arc electric manuală.
5. Sudurile vor avea lungimea cordonului pe toată intersecția suprafețelor în contact și vor avea grosimea cordonului egală cu 0,7 t_{min} (t este grosimea minimă a peretelui sudat).
6. Electrozii folosiți pentru sudarea confecției metalice vor fi stabiliți de către constructor în concordanță cu nivelul de acceptare al sudurilor amintit (C).
7. Controlul sudurilor se va face conform caietului de sarcini de construcții metalice
8. Protecția anticorozivă a elementelor metalice se face pentru clasa de corozivitate C2 (slabă) conform GP111-04 și durabilitatea sistemului medie (M-5...15ani).
9. Confecția metalică va fi recepționată de proiectant înainte de execuția stratului final al protecției anticorozive.

NOTE:
- Acest desen NU se poate folosi pentru construire înainte de obținerea autorizației.
- Orice eroare sau neconcordanță va fi semnalată proiectantului înainte de construire.
- Cotele nu se dau prin măsurare pe desen.
- Orice modificare adusă acestui desen fără permisiunea scrisă a proiectantului conduce la pierderea validității sale.
- Acest proiect se poate utiliza O SINGURĂ DATĂ, pentru construirea unui singur imobil.
- Drepturile de autor sunt protejate prin legea nr. 8 / 1996 cu completările ulterioare.
- Constructorul va lua toate măsurile de protecția muncii și P.S.I. prevăzute de legislația în vigoare.
- Toate încăperile în care nu se menționează riscul de incendiu se încadrează în risc mic de incendiu.

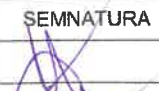

-categoria D de importanta cf.HGR 766/97
-clasa IV de importanta cf. P 100-1/2006
-risc de incendiu mic

PROIECTANT GENERAL 		SC BIROUL DE ASISTENȚĂ TEHNICĂ S.R.L. CUI 45935280, J27/428/2022 str. Cetatea Neamțului, nr. 162, Piatra Neamț, CP 610245 tel: 0741598766, email: birouldeasistentatehnica@gmail.com		CONSTRUIRE GARAJ UTILAJE (P) SI PLATFORMA BETONATA	
PROIECTANT DE SPECIALITATE Ing. Grigore Dan Andrei Ștefan		BENEFICIAR: COMUNA BICAZ CHEI Comuna Bicaz Chei, str. Principala, nr. 58, jud. Neamț		Proiect nr. 14	
SPECIFICATIE	NUME	SEMNATURA	SCARA 1:50	Faza DTAC	
SEF PROIECT	ING. GRIGORE ANDREI			AMELĂSAMENT Comuna Bicaz Chei, str. Principala, nr. 58, jud. Neamț	
PROIECTAT	C. ARH. GRIGORE A. NICOLETA		DATA Iulie 2022	DETALII DE EXECUTIE	
DESENAT	C. ARH. GRIGORE A. NICOLETA			Plansa nr. R3	

NOTE:

- Acest desen NU se poate folosi pentru construire înainte obținerii autorizației de construire.
- Orice eroare sau neconcordanță va fi semnalată proiectantului înainte de construire.
- Cotele nu se deduc prin măsurare pe desen.
- Orice modificare adusă acestei planșe, fără permisiunea scrisă a proiectantului, conduce la pierderea validității acesteia.
- Acest proiect se poate utiliza O SINGURĂ DATĂ, pentru construirea unui singur imobil.
- Drepturile de autor sunt protejate prin legea nr. 8/1996, cu completările și modificările ulterioare.
- Constructorul va lua toate măsurile de protecția muncii și P.S.J. prevăzute de legislația în vigoare.
- Toate încăperile în care nu se menționează riscul de incendiu, se consideră încadrate în clasa de risc mic de incendiu.

SECȚIUNE TIP PLATFORMA TRAFIC GREU

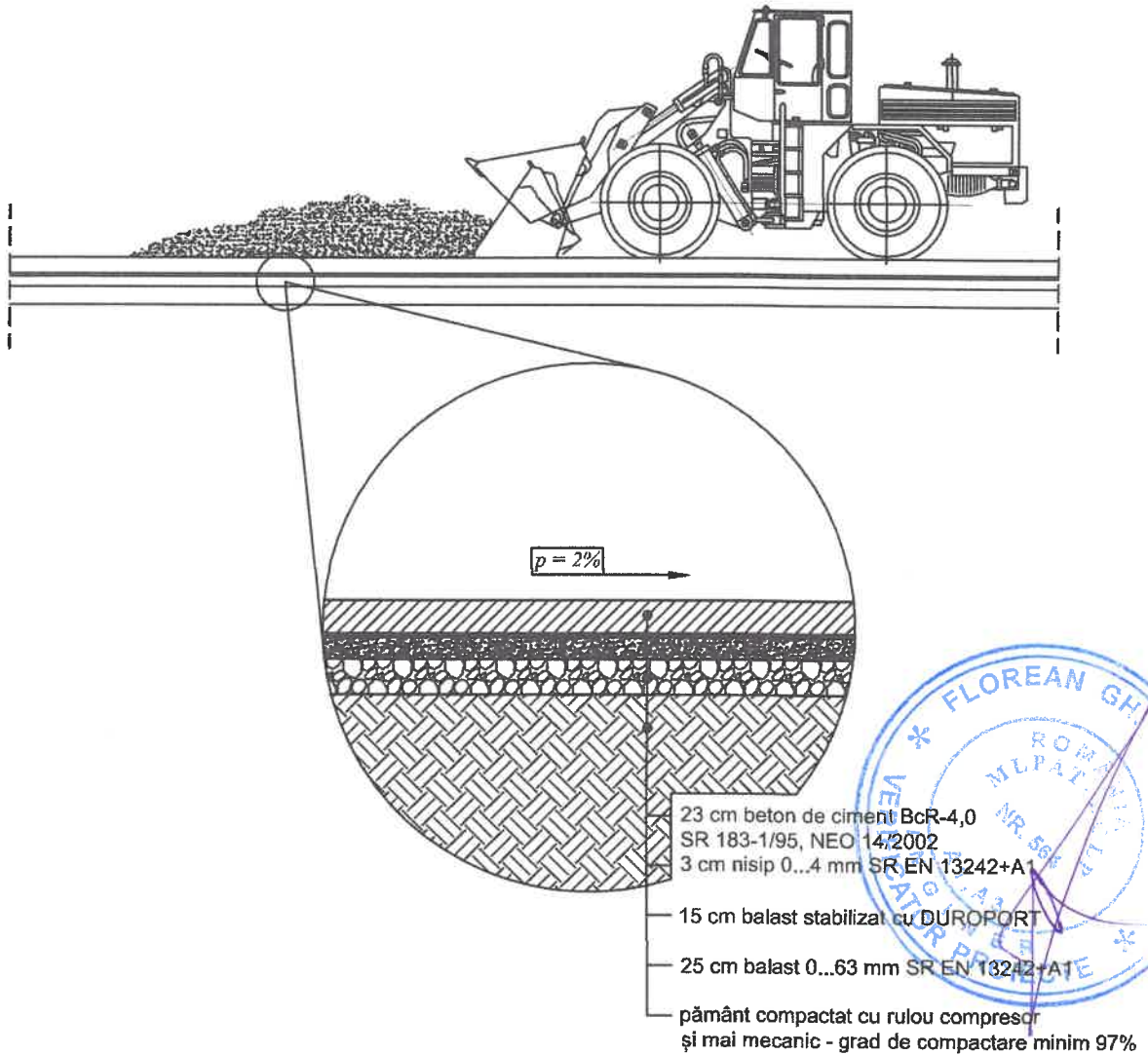

PROIECTANT GENERAL SC BIROUL DE ASISTENTA TEHNICA SRL
ASISTENTA TEHNICA
 CUI 45935280, J27/428/2022
 str. Cetatea Neamțului, nr. 162, Piatra Neamț, CP 610245
 tel: 0741598766, email: birouldeasistentatehnica@gmail.com

PROIECTANT DE SPECIALITATE
 ing. Grigore Dan Andrei Ștefan

Beneficiar:
COMUNA BICAZ CHEI
 Comuna Bicaz Chei, sat Bicaz Chei, județul Neamț

Proiect nr. 14

SPECIFICATIE	NUME	SEMNATURA	Scara
Șef proiect	ing. Grigore D. A. Ștefan		1:25
Proiectat	ing. Grigore D. A. Ștefan		Data: iulie 2022
Desenat	ing. Grigore D. A. Ștefan		

Titlu proiect:
**CONSTRUIRE GARAJ UTILAJE (P)
 SI PLATFORMA BETONATA**
 In Comuna Bicaz Chei, județul Neamț

Faza
D.T.A.C.

Titlu planșă:
DETALIU STRUCTURA RUTIERA

Planșa
R 04

NOTE:

- Acest desen NU se poate folosi pentru construire înainte obținerii autorizației de construire.
- Orice eroare sau neconcordanță va fi semnalată proiectantului înainte de construire.
- Cotele nu se deduc prin măsurare pe desen.
- Orice modificare adusă acestei planșe, fără permisiunea scrisă a proiectantului, conduce la pierderea validității acesteia.
- Acest proiect se poate utiliza O SINGURĂ DATĂ, pentru construirea unui singur imobil.
- Drepturile de autor sunt protejate prin legea nr. 8/1996, cu completările și modificările ulterioare.
- Constructorul va lua toate măsurile de protecția muncii și P.S.I. prevăzute de legislația în vigoare.
- Toate încăperile în care nu se menținează riscul de incendiu, se consideră încadrate în clasa de risc mic de incendiu.

ROST TRANSVERSAL DE CONTRACTIE

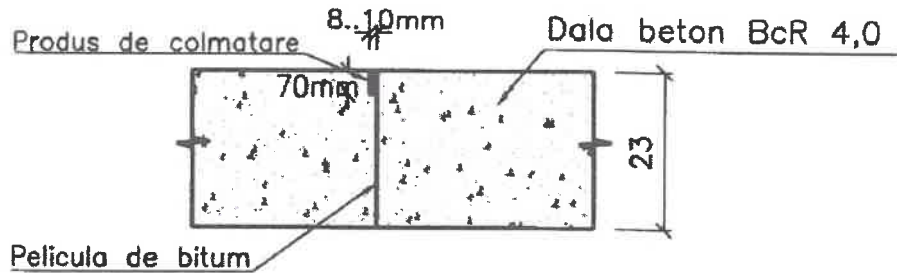

ROST LONGITUDINAL DE CONTACT

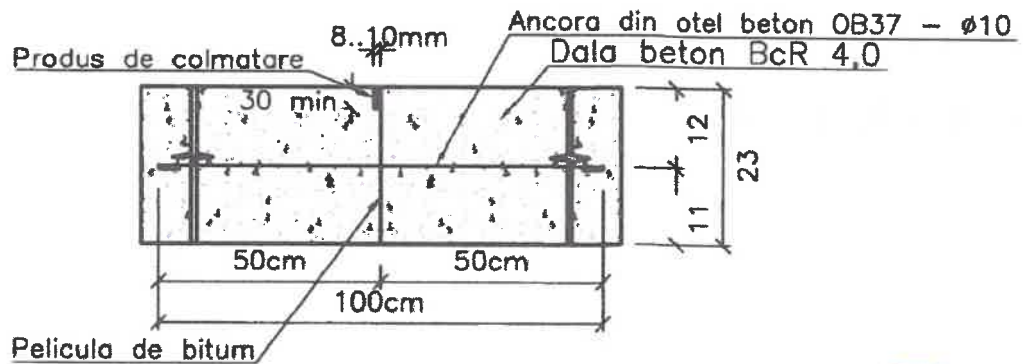

PROIECTANT GENERAL SC BIROUL DE ASISTENTA TEHNICA SRL CUI 45935280, J27/428/2022 str. Cetatea Neamțului, nr. 162, Piatra Neamț, CP 610245 tel: 0741598766, email: birouldessistentatehnica@gmail.com				Beneficiar:		Proiect nr. 14
PROIECTANT DE SPECIALITATE ing. Grigore Dan Andrei Ștefan				COMUNA BICAZ CHEI Comuna Bicaz Chei, sat Bicaz Chei, județul Neamț		
ing. Grigore Dan Andrei Ștefan				Titlu proiect:		Faza D.T.A.C.
SPECIFICATIE	NUME	SEMNATURA	Scara 1:10	CONSTRUIRE GARAJ UTILAJE (P) SI PLATFORMA BETONATA In Comuna Bicaz Chei, județul Neamț		
Șef proiect	ing. Grigore D. A. Ștefan			Titlu planșei:		Planșa R 05
Proiectat	ing. Grigore D. A. Ștefan		Data: Iulie 2022	DETALII EXECUȚIE		
Desenat	ing. Grigore D. A. Ștefan					